



सत्यमेव जयते

गुजरात सरकार

અંદાજપત્ર પ્રકાશન નંબર-૫૨

# કામગીરી અંદાજપત્ર

## સને ૨૦૨૩ - ૨૦૨૪

શહેરી વિકાસ અને શહેરી ગૃહનિર્માણ વિભાગ

સરકારી મુદ્રણાલય, ભાવનગર.

૨૦૨૩





सत्यमेव जयते

गुजरात सरकार

અંદાજપત્ર પ્રકાશન નંબર-૫૨

# કામગીરી અંદાજપત્ર

## સને ૨૦૨૩ - ૨૦૨૪

શહેરી વિકાસ અને શહેરી ગૃહનિર્માણ વિભાગ

સરકારી મુદ્રણાલય, ભાવનગર.

૨૦૨૩



---

સરકારી મુદ્રણાલય, ભાવનગર

## શહેરી વિકાસ અને શહેરી ગૃહનિર્માણ વિભાગ, આમુખ

વિકાસ કાર્યક્રમોનો સીધો હવાલો સંભાળતાં ખાતાં અને સંગઠનોએ કામગીરી અંદાજપત્ર પદ્ધતિ દાખલ કરવી એવી ભારત સરકારે રચેલા વહીવટી સુધારણા કમિશને ભલામણ કરી હતી. ગુજરાત સરકારે આ ભલામણ સ્વીકારીને અમલમાં મૂકેલ છે.

શહેરી વિકાસ અને શહેરી ગૃહનિર્માણ વિભાગનું કામગીરી અંદાજપત્ર ત્રણ ભાગમાં તૈયાર કરેલ છે.

(ક) પ્રથમ ભાગ કે જે ભાગ-૧ અને ૨ માં વહેંચાયેલ છે. તેમાં ખાતા દ્વારા સંચાલિત તમામ મોટા કાર્યક્રમો અને આગલા વર્ષ/વર્ષોની એકંદર કામગીરીને આવરી લેતી વિસ્તૃત રૂપરેખામાં ખાતાના સંસ્થાકીય માળખાના ઉદ્દેશો દર્શાવવામાં આવે છે.

(ખ) એ પછી કામગીરી અંદાજપત્રનો સૌથી અગત્યનો ભાગ તે “નાણાકીય જરૂરીયાતના કોઠા” આવે છે. જેને ત્રણ ભાગમાં વહેંચેલ છે.

(૧) વિધાનસભા પાસેથી માંગેલ નાણાંના કાર્યક્રમ અને પ્રવૃત્તિવાર વર્ગીકરણ. આમાં અર્થપૂર્ણ રીતે વર્ગીકૃત કરેલ કામનું પ્રમાણ દર્શાવાય છે.

(૨) વિષયવાર વર્ગીકરણમાં પગાર, પગાર ભથ્થા વગેરે જેવા જુદા જુદા વિષયોમાં વિભાગીય રકમ અથવા આ રકમ જેમાં સહાયક ગ્રાન્ટ વગેરેની વહેંચણી ખર્ચવા માટેની જવાબદાર સંસ્થાઓ દર્શાવે છે.

(૩) નાણાકીય જરૂરીયાતોમાં અંદાજપત્રના જે સદરો હેઠળ આ રકમ દર્શાવી હોય એ સદર દર્શાવે છે.

(ગ) કામગીરી અંદાજપત્રનો ત્રીજો ભાગ, “નાણાકીય જરૂરીયાતની સમજૂતિ” સાથે સંબંધ ધરાવે છે. આ ભાગમાં દરેક પ્રવૃત્તિનો કાર્યબોજ, કાર્યક્રમ, ભૂતકાળની અને વર્તમાન સિદ્ધિઓના કોઠા પત્રકો અને એ પ્રક્રિયામાં સુધારેલ અંદાજપત્ર અને બજેટ અંદાજપત્રમાં નોંધપાત્ર તફાવત અંગે પણ સમજૂતી આપીને વર્ષ દરમિયાન કરેલ કામ અને આવતા વર્ષ માટેના કામનો લક્ષ્યાંક સ્પષ્ટપણે દર્શાવાય છે.

શહેરી વિકાસ અને શહેરી ગૃહનિર્માણ વિભાગને લગતી માંગણી અને કાર્યક્રમો અંગેનું કામગીરી અંદાજપત્ર સને ૨૦૨૩-૨૦૨૪ માટેના વાર્ષિક અંદાજપત્રના પૂરક પ્રકાશન તરીકે વિધાનસભા સમક્ષ રજૂ કર્યું છે.

વિભાગે નાણાં વિભાગના પરામર્શથી અને પોતાના વહીવટી નિયંત્રણ હેઠળના ખાતાના વડાના સક્રિય સહયોગથી આ કામગીરી અંદાજપત્ર તૈયાર કર્યું છે. નિયંત્રણ હેઠળના ખાતાઓ અને તેની કામગીરી તથા સચિવાલયના વિભાગની કામગીરી અલગ દર્શાવી છે.

સ્થળ:- ગાંધીનગર

તારીખ:- ૨૪-૦૨-૨૦૨૩

મુકેશ કુમાર

અગ્ર સચિવ

શહેરી વિકાસ અને શહેરી ગૃહનિર્માણ વિભાગ

ગુજરાત સરકાર



## વિષય સૂચિ

ક્રમાંક	વિષય	પૃષ્ઠ ક્રમાંક
૧	<b>શહેરી વિકાસ અને શહેરી ગૃહનિર્માણ વિભાગ</b>	
	(૧) પ્રસ્તાવના	૩
	(૨) કાર્યક્રમ અને પ્રવૃત્તિઓનું વર્ગીકરણ	૬
	(૩) ઉદ્દેશવાર વર્ગીકરણ	૭
	(૪) નાણાકીય સાધનો	૮
	(૫) વહીવટી વ્યવસ્થાનો ચાર્ટ	૯
૨	<b>શહેરી વિકાસ</b>	
	(૧) પ્રાસ્તાવિક	૧૩
	(૨) કાર્યક્રમ અને પ્રવૃત્તિઓનું વર્ગીકરણ	૩૬
	(૩) ઉદ્દેશવાર વર્ગીકરણ	૩૮
	(૪) નાણાકીય જરૂરીયાત	૪૦
	(૫) નાણાકીય જરૂરીયાતોની સમજૂતિ	૪૧
	(૬) સહાયક અનુદાન/રોકાણ/લોનની વિગત	૪૫
૩	<b>શહેરી ગૃહનિર્માણ</b>	
	(૧) પ્રાસ્તાવિક	૫૫
	(૨) કામગીરીની એકંદર ટૂંકી સમીક્ષા	૫૬
	(૩) કાર્યક્રમ અને પ્રવૃત્તિઓનું વર્ગીકરણ	૬૧
	(૪) ઉદ્દેશવાર વર્ગીકરણ	૬૪
	(૫) નાણાકીય જરૂરીયાત	૬૫
	(૬) સમજૂતિ	૬૬





---

---

**શહેરી વિકાસ અને શહેરી ગૃહનિર્માણ વિભાગ**

**(પુદ)**

---

---



## શહેરી વિકાસ અને શહેરી ગૃહનિર્માણ વિભાગનું સને ૨૦૨૩-૨૦૨૪ ના વર્ષનું કામગીરી અંદાજપત્ર

### પ્રસ્તાવના

### શહેરી વિકાસ અને શહેરી ગૃહનિર્માણ વિભાગ (ખુદ)

સ્વાતંત્ર્ય પ્રાપ્તિ બાદ ગામડાઓનું ઝડપી શહેરીકરણ થઈ રહ્યું છે તથા શહેરોના વિકાસ અને વિસ્તૃતિકરણ પણ અત્યંત વેગવંતા બન્યા છે. શહેરોમાં રહેઠાણ અને આયોજિત વિકાસના પ્રશ્નોનું નિરાકરણ કરવા માટે સમયાનુસાર પુરતું ધ્યાન કેન્દ્રિત કરી શકાય તે દ્રષ્ટિબિંદુથી શહેરી વિકાસ અને શહેરી ગૃહનિર્માણ વિભાગમાં ૧ લી જુલાઈ, ૧૯૮૩ થી કામગીરી કરવામાં આવે છે. આ વિભાગ શહેરી વિકાસ અને શહેરી ગૃહનિર્માણને લગતી બાબતોમાં નીતિ વિષયક નિર્ણય લે છે અને તેના અમલમાં દેખરેખ રાખે છે, માર્ગદર્શન આપે છે તથા હુકમ સ્વરૂપે આદેશો બહાર પાડે છે.

શહેરી વિકાસ અને શહેરી ગૃહનિર્માણ વિભાગ અગ્ર સચિવશ્રી(શ.વિ.) અને સચિવશ્રી(હાઉસીંગ અને નિર્મણ ગુજરાત)ના નિયંત્રણ હેઠળ છે. તેમની સહાયમાં ૦૧ સંયુક્ત સચિવ, ૦૩-નાયબ સચિવ, ૦૧-ખાસ ફરજ પરના અધિકારી અને હોદ્દાની રૂએ સંયુક્ત સચિવ (તાંત્રિક), ૦૫-ઉપ સચિવ, ૦૧-નગર નિયોજક મળી વર્ગ-૧ ના કુલ-૧૧ અધિકારીઓ અને ૧૬-શાખા અધિકારીઓ, ૦૧-જુનિયર નગર નિયોજક અને ૦૪- સ્ટેનોગ્રાફર ગ્રેડ-૧ મળી વર્ગ-૨ ના કુલ-૨૧ અધિકારીઓ તથા વર્ગ-૩ ના ૬૮ કર્મચારીઓ અને વર્ગ-૪ના કુલ-૪ કર્મચારીઓ મળી કુલ-૧૦૪નું મહેકમ છે. (તા.૦૧-૧૦-૨૦૨૨ની સ્થિતિએ)

શહેરી વિકાસ અને શહેરી ગૃહનિર્માણ વિભાગના વહીવટી અંકુશ હેઠળ નીચે દર્શાવેલ ખાતાના વડાઓ કામ કરે છે.

- (૧) મુખ્ય નગર નિયોજકશ્રી, નગર આયોજન અને મૂલ્યાંકન ખાતું, ગાંધીનગર.
- (૨) કમિશ્નરશ્રી મ્યુનિસિપાલિટી એડમીનીસ્ટ્રેશનની કચેરી, ગાંધીનગર.
- (૩) નિયામક, રાજ્ય અગ્નિ નિવારણ સેવાઓની કચેરી, ગાંધીનગર.

આ ઉપરાંત નીચે મુજબના મંડળો આ વિભાગના નિયંત્રણ હેઠળ કામ કરે છે.

- (૧) ગુજરાત હાઉસીંગ બોર્ડ, અમદાવાદ. (સ્લમ સેલ સહિત)
- (૨) ગુજરાત મ્યુનિસિપલ ફાયનાન્સ બોર્ડ, ગાંધીનગર.

આ વિભાગ હેઠળ અમદાવાદ, વડોદરા, સુરત, રાજકોટ, ગાંધીનગર વગેરે મળી કુલ-૧૨ શહેરી વિકાસ સત્તામંડળો તથા ભાવનગર, જામનગર, ગાંધીધામ, ભૂજ, ભયાઉ, અંજાર, રાપર વગેરે મળી કુલ-૧૨ શહેરી વિસ્તાર વિકાસ સત્તામંડળો કામ કરે છે. આ ઉપરાંત ગુજરાત શહેરી વિકાસ કંપની લિમિટેડ, ગુજરાત શહેરી વિકાસ મિશન તથા એફોર્ડેબલ હાઉસીંગ મિશન, મહાત્મા ગાંધી સ્વચ્છતા મિશન, ગુજરાત અર્બન લાઈવલીહુડ મિશન કામ કરે છે.

શહેરી વિકાસ અને શહેરી ગૃહનિર્માણ વિભાગને નીચે જણાવેલ વિષયો ફાળવવામાં આવેલ છે:-

૧. સ્થાનિક બોર્ડો સાથે સંકળાયેલી બધી બાબતો (રસ્તાઓ સિવાય)
૨. સ્થાનિક સ્વરાજ્ય એટલે કે, સ્થાનિક સ્વરાજ્યના હેતુઓ માટે મહાનગરપાલિકાઓની/ નગરપાલિકાઓની ઈમ્પ્રુવમેન્ટ ટ્રસ્ટની તથા બીજા સ્થાનિક સત્તામંડળની રચના અને તેમની સત્તા.
૩. (કેન્ટોનમેન્ટમાં ન્યાયાધિકારીઓની નિમણૂક સિવાય) કેન્ટોનમેન્ટ વિસ્તારોમાં સ્થાનિક સ્વરાજ્ય, એવા વિસ્તારોમાં મકાનો, રહેઠાણોનું નિયમન (ભાડા નિયંત્રણ સહિત) અને ભારતની અંદર આવા વિસ્તારોની આંકણી.
૪. સ્થાનિક સંસ્થાઓને લોન.
૫. ગુજરાત પ્રોવિન્શિયલ મ્યુનિસિપલ કોર્પોરેશન એક્ટ, ૧૯૪૯.
૬. ગુજરાત મ્યુનિસિપાલીટીઝ એક્ટ, ૧૯૬૩.
૭. ગુજરાત મ્યુનિસિપલ નાણાં વ્યવસ્થા બોર્ડ અધિનિયમ, ૧૯૭૯ નો અમલ અને તેમાંથી ઉપસ્થિત થતી બાબતો.
૮. ગુજરાત ટાઉન પ્લાનીંગ એન્ડ અર્બન ડેવલોપમેન્ટ એક્ટ, ૧૯૭૬ અને તેમાંથી ઉપસ્થિત થતી બાબતો.
૯. સ્થાનિક સંસ્થાઓ વસુલ કરતી હોય તે માથાવેરો, વ્યવસાયવેરો, વેપાર, ઘંઘા અને રોજગાર ઉપરના કર, પશુઓ અને હોડીઓ ઉપરના કર, વર્તમાન પત્ર સિવાયના બીજા માલના ખરીદ અને વેચાણ ઉપરના કર, વર્તમાન પત્રોમાં પ્રસિદ્ધ થતી જાહેર ખબરો સિવાયની જાહેર ખબરો ઉપરના કર.
૧૦. સ્થાનિક વિસ્તારોમાં વપરાશ, ઉપયોગ અથવા વેચાણ માટે પ્રવેશતા માલ ઉપર ઉપકર.
૧૧. જમીન અને મકાનો ઉપરના કર (સ્થાનિક સ્વરાજ્યની સંસ્થાઓ લેતી હોય તે).
૧૨. નગર આયોજનની યોજના.
૧૩. નગર આયોજન અને મૂલ્યાંકન ખાતું, અર્બન ડેવલપમેન્ટ ઓથોરીટી.
૧૪. ગાંધીધામ (ડેવલપમેન્ટ એન્ડ કંટ્રોલ ઓન ઈરેકશન ઓફ બિલ્ડિંગ) એક્ટ, ૧૯૫૭.
૧૫. ગુજરાત હાઉસિંગ બોર્ડ એક્ટ, ૧૯૬૧.
૧૬. ગુજરાત સ્લમ કલીયરન્સ બોર્ડ એક્ટ, ૧૯૭૩.
૧૭. ગુજરાત હાઉસિંગ બોર્ડ અને ગુજરાત ગંદા વસવાટ નાબૂદી બોર્ડ દ્વારા અમલમાં મૂકાતી ગૃહનિર્માણ યોજનાઓ.

૧૮. ઔદ્યોગિક ગૃહનિર્માણ સહિત, ગૃહનિર્માણ અને ઓછી આવકવાળા જૂથમાં આવતી સહકારી મંડળીઓને મદદ અને ગંદા વસવાટોની નાબૂદી યોજનાઓ, આર્થિક રીતે નબળા જૂથમાં આવતી સંસ્થાઓને મદદ આપવી.
૧૯. (૧) વિભાગના વહીવટી નિયંત્રણ નીચેના બધા રાજ્યપત્રિત અધિકારીઓ અને બીન રાજ્યપત્રિત સરકારી કર્મચારીઓની નિમણૂંકો, પદ-નિયુક્તિઓ, બદલીઓ, બઢતીઓ, વર્તણૂંક, રજા-મંજૂરી, પેન્શન વગેરેને લગતી તમામ બાબતો.
- (૨) વિભાગના વહીવટી નિયંત્રણ નીચેના સચિવાલય સંવર્ગના વર્ગ-૧ અને વર્ગ-૨ ના અધિકારીઓને પેન્શન મંજૂર કરવાને લગતી તમામ બાબતો, અને
- (૩) વિભાગના વહીવટી નિયંત્રણ નીચેના વર્ગ-૨ ના અધિકારીઓની રજા મંજૂર કરવાને લગતી તમામ બાબતો.
૨૦. શિક્ષણ ઉપકર.
૨૧. પ્રધાનમંત્રી આવાસ યોજના.
૨૨. વિશ્વબંક સહાયિત શહેરી વિકાસ પરિયોજના.
૨૩. રાષ્ટ્રીય શહેરી આજીવિકા મિશન.
૨૪. કેન્દ્રીય નાણાંપંચ.
૨૫. સ્વર્ણિમ જયંતિ મુખ્યમંત્રી શહેરી વિકાસ યોજના.
૨૬. ગુજરાત માલિકી ફ્લેટ અધિનિયમ, ૧૯૭૩.

સરકારે નિયત કરેલા ધોરણો અનુસાર આ વિભાગ તેના નિયંત્રણ હેઠળ ખાતાના વડાની કચેરીનું નિરીક્ષણ હાથ ધરે છે, અને તેમને સુયોગ્ય વહીવટ માટે માર્ગદર્શન આપવા અને કોઈ ખામી હોય તો એ દર્શાવીને તેમની કામકાજ પધ્ધતિ સુધારવા પુરતું એ સમયસર નિર્દેશન કરે છે.

**ભાગ-૨ (અ)**  
**નાણાકીય જરૂરીયાતો કાર્યક્રમ અને પ્રવૃત્તિઓનું વર્ગીકરણ**  
**(રૂપિયા લાખમાં)**

અનુ ક્રમાંક	કાર્યક્રમ અને પ્રવૃત્તિવાર વર્ગીકરણ	મુખ્ય સદર	સને ૨૦૨૧-૨૦૨૨ સને ૨૦૨૨-૨૦૨૩ નો સુધારેલ અંદાજ			સને ૨૦૨૩-૨૦૨૪ નો અંદાજ		
			નો હિસાબ	અંદાજ	સુધારેલ અંદાજ	અંદાજ	સુધારેલ અંદાજ	નો અંદાજ
			૪	૫	૬	૭	૮	૯
૧.	વિભાગના અધિકારી/ કર્મચારીના પગાર ભથ્થા	૨૨૫૧-સચિવાલય સામાજિક સેવાઓ	૫૮૪.૪૫	૭૫૫.૬૮	૬૦૭.૬૫	૬૮૧.૦૬		
૨.	વિભાગના કર્મચારીઓને લોન/સહાય	૭૬૧૦- સરકારી કર્મચારીઓને લોન અને પેશગીઓ	-	-	-	-		
<b>કુલ:-</b>			<b>૫૮૪.૪૫</b>	<b>૭૫૫.૬૮</b>	<b>૬૦૭.૬૫</b>	<b>૬૮૧.૦૬</b>		

**ભાગ-૨ (બ)**  
**ઉદ્દેશવાર વર્ગીકરણ**

(રૂપિયા લાખમાં)

ક્રમ	સદરના નામ અને ક્રમાંક તેમજ ઉદ્દેશવાર વર્ગીકરણ	સને ૨૦૨૧-૨૦૨૨ નો		સને ૨૦૨૨-૨૦૨૩ નો		સને ૨૦૨૩-૨૦૨૪	
		હિસાબ	અંદાજ	સુધારેલ અંદાજ	નો અંદાજ	નો અંદાજ	નો અંદાજ
૧	૨	૩	૪	૫	૬	૭	૮
૧	૦૧૦૧ અધિકારીઓનો પગાર	૧૮૪.૮૭	૨૫૦.૦૦		૨૩૧.૧૭		
૨	૦૧૦૨ કર્મચારીઓનો પગાર	૧૪૭.૫૭	૨૫૦.૦૦		૨૨૫.૦૦		
૩	૦૧૦૩ મોંઘવારી ભથ્થુ	૫૦.૫૪	૧૮૦.૦૦		૧૮૨.૦૯		
૪	૦૧૦૪ અન્ય ખર્ચ	૧.૭૨	૦.૬૫		૨૦૩.૩૦		
૫	૦૧૦૫ રજા પ્રવાસ રાહત	૦.૨૪	૦.૫૦		૨.૦૦		
૬	૦૧૦૬ તબીબી ખર્ચની ભરપાઈ	૦.૯૨	૦.૦૪		૨.૦૦		
૭	૦૧૦૭ તબીબી ભથ્થુ	૦.૯૨	૦.૯૮		૩.૦૮		
૮	૦૧૦૮ બોનસ	૦.૧૪	૦.૨૧	૫૦૭.૬૫	૦.૨૦		
૯	૦૧૦૯ રજાનું રોકડમાં રૂપાંતર	૨૧.૫૨	૧૬.૦૦		૧૬.૦૦		
૧૦	૦૧૧૦ ઘર ભાડા ભથ્થુ	૧૧.૪૩	૧૧.૦૦		૪૧.૪૦		
૧૧	૦૧૧૧ સ્થાનિક વળતર ભથ્થુ	૦.૮૦	૧.૦૦		૨.૦૩		
૧૨	૦૧૧૩ વાહન ભથ્થુ	૩.૧૧	૩.૨૦		૧૦.૭૯		
૧૩	૦૫૦૦ ઉચ્ચ નાણાકીય સહાય	-	-		-		
૧૭	૧૧૦૦ પ્રવાસ ખર્ચ	૧.૫૬	૧.૫૦		૨.૦૦		
૧૮	૧૩૦૦ કચેરી ખર્ચ	૧૨૨.૬૮	૩૦.૦૦		૫૦.૦૦		
૧૯	૩૦૦૧ અન્ય કરાર આધારિત સેવાઓનો ખર્ચ	૮.૯૯	૧૦.૬૦		૧૦.૦૦		
		<b>૫૮૪.૪૫</b>	<b>૭૫૫.૬૮</b>	<b>૫૦૭.૬૫</b>	<b>૬૯૧.૦૬</b>		

**ભાગ-૨ (ક)**  
**નાણાકીય સાધનો**

મંગણી ક્રમાંક	મુખ્ય સદર	(રૂપિયા લાખમાં)			
		સને ૨૦૨૧-૨૦૨૨ નો હિસાબ	સને ૨૦૨૨-૨૦૨૩ નો અંદાજ	સને ૨૦૨૨-૨૦૨૩ નો સુધારેલ અંદાજ	સને ૨૦૨૩-૨૦૨૪ નો અંદાજ
૧	૨	૩	૪	૫	૬
૧૦૦	૨૨૫૧-સચિવાલય સામાજિક સેવાઓ	૫૮૪.૪૫	૭૫૫.૬૮	૬૦૭.૬૫	૯૯૧.૦૬
૧૦૪	૭૬૧૦- સરકારી કર્મચારીઓને લોન/ પેશગીઓ	-	-	-	-
<b>કુલ:-</b>		<b>૫૮૪.૪૫</b>	<b>૭૫૫.૬૮</b>	<b>૬૦૭.૬૫</b>	<b>૯૯૧.૦૬</b>

**નોંધ:-**

- (૧) આ જોગવાઈ શહેરી વિકાસ અને શહેરી ગૃહનિર્માણ વિભાગના મહેકમ પરના પગાર અને ભથ્થા અંગેનું ખર્ચ દર્શાવે છે એમાં કચેરી ખર્ચની અને પ્રવાસ ખર્ચની જોગવાઈનો પણ સમાવેશ થાય છે.
- (૨) આ ખર્ચમાં સરકારી કર્મચારીઓને મકાનોના બાંધકામ/ખરીદી લોન તેમજ મોટર અને બીજાં વાહનો, પંખા પેશગી, અનાજ ખરીદવાની અને તહેવારોની પેશગી અંગેની જોગવાઈ કરી છે.



**પરિશિષ્ટ-૨ તંત્રનું માળખું**  
**શહેરી વિકાસ અને શહેરી ગૃહનિર્માણ વિભાગ**  
**વહિવટી માળખું**  
**શહેરી વિકાસ અને શહેરી ગૃહનિર્માણ વિભાગ**  
**વહીવટી માળખું**  
**શ્રી મુકેશ કુમાર (આઇ.એ.એસ.)**  
**અગ્ર સચિવ**

શ્રી રાકેશ શંકર (આઇ.એ.એસ.), સચિવ ( હાઉસીંગ અને નિર્માણ ગુજરાત )

શ્રી એ.બી.ઝીઝાલા સંયુક્ત સચિવ (ન.આ.)	શ્રી બી.એસ. મિસ્ત્રી નાયબ સચિવ (ફાયર/NULM)	શ્રી આર.પી.ભોઈ નાયબ સચિવ (સંકલન)	શ્રી તેજસ પરમાર, IAS નાયબ સચિવ (હાઉસીંગ અને પ્રોજેક્ટ)	શ્રી મનીષ સી.શાહ નાયબ સચિવ (ન.પા અને બજેટ)	શ્રી એ.બી.ઝીઝાલા સંયુક્ત સચિવ (શ.વિ.)	શ્રી પી.કે. દત્ત, ખા. ફ. અ. અને સંયુક્ત સચિવ
શ્રી વેદાન્ત જોષી ઉપ સચિવ (ન.આ.) (ચાર્જમાં)	શ્રી કુણાલ ઉપાધ્યાય ઉપ સચિવ (ચાર્જમાં)	સુશ્રી બી.એમ.પર માર, ઉપ સચિવ (હાઉસીંગ)	શ્રી એચ.એમ.પરમા ર ઉપ સચિવ (બજેટ)	શ્રી કુણાલ ઉપાધ્યાય ઉપ સચિવ (શ.વિ.), (ચાર્જમાં)	શ્રી એ.બી.ઝીઝાલા ઉપ સચિવ (શ.વિ.), (ચાર્જમાં)	શ્રી કે.એચ. પટેલ નગર નિયોજક
શ્રી વેદાન્ત જોષી સેક્શન અધિકારી (ચાર્જમાં) (હ-શાખા) વિભાગનું મહેકમ રોકડ, રજીસ્ટ્રી, સ્ટોર. લગતી તમામ કામગીરી, ન.આ અને મૂલ્યકેન ખાતાની મહેકમ વિષયક કામગીરી.	શ્રી ડી.એચ.લાલોર સેક્શન અધિકારી (લ-૧-શાખા) ફાયર એક્ટ- ૨૦૧૩ને સંબંધિત કામગીરી.	શ્રી એન.એમ.મંધરા સેક્શન અધિકારી (ચાર્જમાં) (સ-શાખા) વિભાગના સંકલનને લગતી કામગીરી.	શ્રી બી.પી. પટેલ સેક્શન અધિકારી (થ-૧ શાખા) એફોર્ડેબલ હાઉસીંગ અને સ્વચ્છ ભારત મિશનની નીતિ વિષયક સહિત તમામ કામગીરી	શ્રી એચ.આર. ચૌધરી, (ય શાખા), (ય ચાર્જમાં) ગુ. મ્યુફ. બોર્ડ તથા સ્વર્ણિમ , મેટ્રો, એક્સટર્નલ ફાઉન્ડેશન, રેલ્વે ઓવર બ્રીજ અને રેલ્વે અંદર બ્રીજ કામગીરી	શ્રી એચ.આર. ચૌધરી, (ય શાખા), (ય ચાર્જમાં) ગુ. મ્યુફ. બોર્ડ તથા સ્વર્ણિમ , મેટ્રો, એક્સટર્નલ ફાઉન્ડેશન, રેલ્વે ઓવર બ્રીજ અને રેલ્વે અંદર બ્રીજ કામગીરી	શ્રી એચ.આર. ચૌધરી, (ય શાખા), (ય ચાર્જમાં) ગુ. મ્યુફ. બોર્ડ તથા સ્વર્ણિમ , મેટ્રો, એક્સટર્નલ ફાઉન્ડેશન, રેલ્વે ઓવર બ્રીજ અને રેલ્વે અંદર બ્રીજ કામગીરી
શ્રી જી.એલ. પવાર. સેક્શન અધિકારી (ચાર્જમાં) (વ-શાખા) શ. વિ. વિ સતા મંડળો ને લગતી તમામ કામગીરી, ન.આ અને મૂલ્યકેન ખાતાની મહેકમ વિષયક કામગીરી.	શ્રી ડી.એચ.લાલોર સેક્શન અધિકારી (લ-૧-શાખા) ફાયર એક્ટ- ૨૦૧૩ને સંબંધિત કામગીરી.	શ્રી એન.એમ.મંધરા સેક્શન અધિકારી (ચાર્જમાં) (સ-શાખા) વિભાગના સંકલનને લગતી કામગીરી.	શ્રી બી.પી. પટેલ સેક્શન અધિકારી (થ-૧ શાખા) એફોર્ડેબલ હાઉસીંગ અને સ્વચ્છ ભારત મિશનની નીતિ વિષયક સહિત તમામ કામગીરી	શ્રી એચ.આર. ચૌધરી, (ય શાખા), (ય ચાર્જમાં) ગુ. મ્યુફ. બોર્ડ તથા સ્વર્ણિમ , મેટ્રો, એક્સટર્નલ ફાઉન્ડેશન, રેલ્વે ઓવર બ્રીજ અને રેલ્વે અંદર બ્રીજ કામગીરી	શ્રી એચ.આર. ચૌધરી, (ય શાખા), (ય ચાર્જમાં) ગુ. મ્યુફ. બોર્ડ તથા સ્વર્ણિમ , મેટ્રો, એક્સટર્નલ ફાઉન્ડેશન, રેલ્વે ઓવર બ્રીજ અને રેલ્વે અંદર બ્રીજ કામગીરી	શ્રી એચ.આર. ચૌધરી, (ય શાખા), (ય ચાર્જમાં) ગુ. મ્યુફ. બોર્ડ તથા સ્વર્ણિમ , મેટ્રો, એક્સટર્નલ ફાઉન્ડેશન, રેલ્વે ઓવર બ્રીજ અને રેલ્વે અંદર બ્રીજ કામગીરી
શ્રી વેદાન્ત જોષી સેક્શન અધિકારી (ચાર્જમાં) (હ-શાખા) વિભાગનું મહેકમ રોકડ, રજીસ્ટ્રી, સ્ટોર. લગતી તમામ કામગીરી, ન.આ અને મૂલ્યકેન ખાતાની મહેકમ વિષયક કામગીરી.	શ્રી ડી.એચ.લાલોર સેક્શન અધિકારી (લ-૧-શાખા) ફાયર એક્ટ- ૨૦૧૩ને સંબંધિત કામગીરી.	શ્રી એન.એમ.મંધરા સેક્શન અધિકારી (ચાર્જમાં) (સ-શાખા) વિભાગના સંકલનને લગતી કામગીરી.	શ્રી એચ.આર. ચૌધરી, (ય શાખા), (ય ચાર્જમાં) ગુ. મ્યુફ. બોર્ડ તથા સ્વર્ણિમ , મેટ્રો, એક્સટર્નલ ફાઉન્ડેશન, રેલ્વે ઓવર બ્રીજ અને રેલ્વે અંદર બ્રીજ કામગીરી	શ્રી એચ.આર. ચૌધરી, (ય શાખા), (ય ચાર્જમાં) ગુ. મ્યુફ. બોર્ડ તથા સ્વર્ણિમ , મેટ્રો, એક્સટર્નલ ફાઉન્ડેશન, રેલ્વે ઓવર બ્રીજ અને રેલ્વે અંદર બ્રીજ કામગીરી	શ્રી એચ.આર. ચૌધરી, (ય શાખા), (ય ચાર્જમાં) ગુ. મ્યુફ. બોર્ડ તથા સ્વર્ણિમ , મેટ્રો, એક્સટર્નલ ફાઉન્ડેશન, રેલ્વે ઓવર બ્રીજ અને રેલ્વે અંદર બ્રીજ કામગીરી	શ્રી એચ.આર. ચૌધરી, (ય શાખા), (ય ચાર્જમાં) ગુ. મ્યુફ. બોર્ડ તથા સ્વર્ણિમ , મેટ્રો, એક્સટર્નલ ફાઉન્ડેશન, રેલ્વે ઓવર બ્રીજ અને રેલ્વે અંદર બ્રીજ કામગીરી

## ૧૮. શહેરી વિકાસ અને શહેરી ગૃહનિર્માણ વિભાગ

તા.૦૧-૧૦-૨૦૨૨ના રોજની સ્થિતિ પ્રમાણે શહેરી વિકાસ અને શહેરી ગૃહ નિર્માણ વિભાગમાં મંજૂર થયેલ હંગામી તથા કાયમી અધિકારીઓની અને કર્મચારીઓની કુલ સંખ્યા દર્શાવતું પત્રક.

પે-મેટ્રિક્ષનું લેવલ	પે-મેટ્રિક્ષનું લેવલમાં લઘુત્તમ પગાર	ફીક્સ પગાર	મંજૂર થયેલ મહેકમ				કુલ સંખ્યા
			વર્ગ-૧	વર્ગ-૨	વર્ગ-૩	વર્ગ-૪	
(૧)	(૨)	(૩)	(૪)	(૫)	(૬)	(૭)	(૮)
૧૫	૧૮૨૨૦૦	-	૧	-	-	-	૧
૧૪	૧૪૪૨૦૦	-	૧	-	-	-	૧
૧૩	૧૨૩૧૦૦	-	૩	-	-	-	૩
૧૨	૭૮૮૦૦	-	૪	-	-	-	૪
૧૧	૬૭૭૦૦	-	૧	-	-	-	૧
૧૦	૫૬૧૦૦	-	૫	-	-	-	૫
૯	૫૩૧૦૦	-	-	૧	-	-	૧
૮	૪૪૯૦૦	-	-	૨૦	-	-	૨૦
૭	૩૯૯૦૦	-	-	-	૫૩	-	૫૩
૪	૨૫૫૦૦	-	-	-	૧	-	૧
૨	૧૯૯૦૦	-	-	-	૧૭	-	૧૭
૨	-	૧૯૯૫૦	-	-	૧	-	૧
IS-૩	૧૫૭૦૦	-	-	-	-	૩	૩
<b>કુલ</b>			<b>૧૫</b>	<b>૨૧</b>	<b>૭૨</b>	<b>૪</b>	<b>૧૧૧</b>

---

**શહેરી વિકાસ**  
**શહેરી વિકાસ અને શહેરી ગૃહનિર્માણ વિભાગ**

---



## શહેરી વિકાસ અને શહેરી ગૃહનિર્માણ વિભાગ

### કામગીરી અંદાજપત્ર સને ૨૦૨૩-૨૦૨૪

#### શહેરી વિકાસ

##### ૧. પ્રાસ્તાવિક

##### નગરપાલિકાઓ

સને ૨૦૧૧ ની વસ્તી ગણતરી મુજબ રાજ્યની કુલ વસ્તી ૬.૦૪ કરોડ છે. શહેરોમાં વસતા લોકોની કુલ સંખ્યા ૨.૫૭ કરોડની છે જે કુલ વસ્તીના ૪૨.૫૮ ટકા છે. સમગ્ર દેશમાં શહેરી વસ્તીનું પ્રમાણ ૨૭.૭ ટકા છે. તેની સામે ગુજરાતમાં શહેરી વસ્તીનું પ્રમાણ ઉચુ છે. જેથી ગુજરાત રાજ્ય દેશમાં સૌથી વધુ શહેરીકરણ થઈ રહેલા રાજ્યોમાંનું એક અગ્રિમ રાજ્ય છે. છેલ્લા દશકામાં રાજ્યમાં કુલ વસ્તીમાં ૨૭.૧૦ ટકાનો વધારો થયેલ છે તેની સામે શહેરી વસ્તીમાં ૩૭.૩૬ ટકાનો વધારો થયેલ છે. ગુજરાત નગરપાલિકા અધિનિયમ, ૧૯૬૩ ના અધિકારક્ષેત્રમાં ૧૫ હજારથી ૩ લાખ સુધીની વસ્તીવાળા શહેરી વિસ્તારોને ૭૪ માં બંધારણીય સુધારા પછી આવરી લેવામાં આવેલ છે. એક લાખ અને તેથી વધુ વસ્તી ધરાવતા નગરને વર્ગ-અ માં મૂકવામાં આવ્યા છે. જ્યારે ૫૦૦૦૦ થી ૧ લાખ સુધીની વસ્તીવાળા નગરને વર્ગ-બ માં મૂકવામાં આવ્યા છે. ૨૫ હજારથી ૫૦ હજાર વસ્તીવાળા નગરને વર્ગ-ક માં મૂકવામાં આવ્યાં છે અને ૨૫ હજારથી ઓછી અને ૧૫ હજારથી વધારે વસ્તીવાળા નગરોને વર્ગ-ડ માં મૂકવામાં આવેલ છે. જે મુજબ અ-વર્ગની ૨૨, બ-વર્ગની ૩૦, ક-વર્ગની-૬૦ અને ડ-વર્ગની ૪૫ ની સંખ્યા મળી કુલ ૧૫૭ નગરપાલિકાઓ અસ્તિત્વ ધરાવે છે.

કમિશ્નરશ્રી, નગરપાલિકાઓનું વહીવટી તંત્ર, ગુજરાત રાજ્ય, ગાંધીનગર ૧લી જુન-૧૯૬૫ થી અસ્તિત્વમાં આવી છે અને પ્રાદેશિક કમિશ્નરશ્રી, નગરપાલિકાઓની કચેરીઓ, અમદાવાદ, ગાંધીનગર, સુરત, વડોદરા રાજકોટ અને ભાવનગરની કચેરીઓ ૧૩મી એપ્રિલ-૨૦૧૮ થી અસ્તિત્વમાં આવી છે. ગુજરાત નગરપાલિકા અધિનિયમ, ૧૯૬૩ ની જોગવાઈઓને લક્ષમાં લઈને કમિશ્નર કચેરી નગરપાલિકાઓ તથા પ્રાદેશિક કમિશ્નરશ્રી, નગરપાલિકાઓની કચેરીઓ નગરપાલિકાઓના રોજબરોજના વહીવટમાં અને તેમના વિકાસમાં વેગ લાવવા માટે સહાય તેમજ માર્ગદર્શન આપે છે તેમજ દેખરેખ રાખે છે.

ગુજરાત રાજ્યમાં કુલ-૧૫૭ નગરપાલિકાઓ આવેલી છે. ગુજરાત નગરપાલિકા અધિનિયમ, ૧૯૬૩ ની જોગવાઈઓને આધીન રહીને નગરપાલિકાઓ પર સીધેસીધા નિયંત્રણ, નિયમન અને વહીવટી દેખરેખની જવાબદારી પ્રાદેશિક કમિશ્નરશ્રી, નગરપાલિકાઓ સંભાળે છે. નગરપાલિકાઓને તેમના પ્રશ્નોના નિકાલ માટે અને અનુદાનો મેળવવાની પ્રક્રિયા માટે વહીવટી સરળતા અને સુગમતા રહે અને નગરપાલિકાઓના પ્રશ્નોનું ઝડપથી નિરાકરણ થાય તે દ્રષ્ટિબિંદુને ધ્યાનમાં રાખીને પ્રાદેશિક કચેરીઓ, અમદાવાદ, ગાંધીનગર, સુરત, વડોદરા, રાજકોટ અને ભાવનગર ખાતે શરૂ કરવામાં આવેલ છે.

##### મહાનગરપાલિકાઓ

અમદાવાદ, વડોદરા, સુરત, રાજકોટ, જામનગર, ભાવનગર, જૂનાગઢ અને ગાંધીનગર એમ આઠ શહેરોમાં મહાનગરપાલિકાઓ છે. તેનો વહીવટ ચૂંટાયેલી સામાન્ય સભા સમિતિઓ તેમજ મ્યુનિસિપલ કમિશ્નર, ગુજરાત

પ્રોવિન્શિયલ મ્યુનિસિપલ કોર્પોરેશન એક્ટ, ૧૯૪૯ ની જોગવાઈઓ દ્વારા કરે છે. મહાનગરપાલિકાઓને શહેરના નાગરિકોના કલ્યાણ માટે વિવિધ વિકાસ કાર્યો કરવાના હોય છે.

### **ગુજરાત મ્યુનિસિપલ નાણાં બોર્ડ:-**

નગરપાલિકાઓના નાણાકીય સાધનો સંગીન બનાવવાના અને પોતાના વિસ્તારોમાંની વિકાસ પ્રવૃત્તિઓને પ્રોત્સાહન આપવાના હેતુ માટે ગુજરાત નગરપાલિકા નાણાં બોર્ડની સરકારે સ્થાપના કરી છે. નગરપાલિકાઓના મહેસુલી અને નાણાકીય વહીવટમાં કાર્યક્ષમતા, કચ્કચ અને શિસ્ત હોય એ આવશ્યક છે. આ હેતુ માટે નગરપાલિકાઓએ નાંખેલા કરવેરા પૂરેપૂરા વસુલ કરીને પોતાના નાણાકીય સાધનોનો સંપૂર્ણ રીતે ઉપયોગ કરી શકે તે માટે જરૂરી માર્ગદર્શન પણ બોર્ડ પુરુ પાડે છે.

સને ૧૯૭૯ ના ગુજરાત મ્યુનિસિપલ ફાઈનાન્સ બોર્ડ અધિનિયમની જોગવાઈઓ પ્રમાણે તા.૨૪/૯/૭૯ થી ગુજરાત મ્યુનિસિપલ ફાઈનાન્સ બોર્ડની સ્થાપના થયેલ છે. અધિનિયમની કલમ-૧૪ અન્વયે નિયત થયેલ બોર્ડની ફરજો અને કાર્યો નીચે પ્રમાણે છે

- (૧) શહેરી સ્થાનિક સત્તામંડળોને મનોરંજન કરની રકમમાંથી સહાયક અનુદાનની વહેંચણી કરવી તથા લોન આપવી.
- (૨) શહેરી સ્થાનિક સત્તામંડળોને આવક વધારવા માટેના ઉપાયો અને સાધનો વિષે તથા ફરજો બજાવવા માટે થતા ખર્ચની પદ્ધતિ અંગે સલાહસૂચનો આપવા.
- (૩) શહેરી સ્થાનિક સત્તામંડળોને સામાન્યતઃ અથવા વ્યક્તિગત રીતે કરવેરાની આકારણી.
- (૪) સ્થાનિક સત્તામંડળોના હિતાર્થે કોઈપણ બાબત સરકારશ્રી બોર્ડને સોંપે તો તે અંગે ભલામણ કરવી.

### **નગર આયોજન અને મૂલ્યાંકન ખાતું**

#### **નગર આયોજન**

નગર આયોજન અને મૂલ્યાંકન ખાતું સને ૧૯૧૫ ના વર્ષ થી અસ્તિત્વમાં આવેલ છે, અને સને ૧૯૬૦ માં અલગ ગુજરાત રાજ્ય ની રચના થયા પછી પણ કાર્યરત છે. મુંબઈ નગર આયોજન ધારો -૧૯૫૪ અને ત્યાર બાદ સદર ધારાની જગ્યાએ આવેલ ગુજરાત નગર રચના અને શહેરી વિકાસ અધિનિયમ-૧૯૭૬ હેઠળની જોગવાઈઓને અનુરૂપ ફરજો આ ખાતું સ્થાનિક સંસ્થાઓ સાથેના સાથ સહકાર સાથે બજાવે છે.

ગુજરાત નગર રચના અને શહેરી વિકાસ અધિનિયમ-૧૯૭૬ ની જોગવાઈ હેઠળ જુદા જુદા નગર/શહેરોની વિકાસ યોજનાઓ અને વિગતવાર નગર રચના યોજનાઓ તૈયાર કરી રાજ્યમાં નગર આયોજનને ઉત્તેજન આપવું, તેના અમલ અંગે સલાહ આપવી, મહાનગર વિષયક પ્રાદેશિક નકશાઓ, ટ્રાફિક અને વાહન વ્યવહારના અભ્યાસ અહેવાલ તૈયાર કરવા, બિનખેતી વિષયક પરવાનગી આપવામાં અને રેખાંકન મંજૂર કરવામાં કલેક્ટરશ્રીઓ/જિલ્લા વિકાસ અધિકારીશ્રીઓ તેમજ સ્થાનિક સંસ્થાઓ સાથે વિચારણા કરી તેમના વિસ્તારના ભૌતિક વિકાસ નકશાઓ ઉપર નિયંત્રણ રાખવાનું તથા પ્રાદેશિક/પેટા પ્રાદેશિક નકશાઓ તૈયાર કરવાનું તથા આયોજન કરવાનું છે.

અમદાવાદ, વડોદરા, સુરત રાજકોટ, જુનાગઢ અને ગાંધીનગર શહેરી વિકાસ સત્તામંડળો તથા જામનગર, ભાવનગર, રાપર, અંજાર, ભુજ, ભચાઉ, અંબાજી, અંલગ, કેવડીયા તથા તમામ વિસ્તાર વિકાસ સત્તામંડળોને આ ખાતું ગુજરાત નગર રચના અને શહેરી વિકાસ અધિનિયમ-૧૯૭૬ ની જોગવાઈઓ મુજબ સલાહ આપે છે. તેમજ વિસ્તાર વિકાસ સત્તામંડળ તરીકે મુકરર થયેલ સ્થાનિક સત્તામંડળોને પણ ગુજરાત નગર રચના અને શહેરી વિકાસ અધિનિયમ-૧૯૭૬ની જોગવાઈ હેઠળ સલાહ-સૂચન આપે છે. ઉપરાંત મંજૂર થયેલ વિકાસ યોજના અને નગર રચના

યોજનાઓની દરખાસ્તોના અમલ માટે સ્થાનિક સંસ્થાઓને પ્રોત્સાહિત કરવા આ ખાતા દ્વારા અનુદાન આપવાની કામગીરી પણ કરવામાં આવે છે.

શહેરોના વિકસિત વિસ્તારોની આસપાસ પણ સમુચિત સત્તામંડળોના કાર્યક્ષેત્ર બહારના વિસ્તારો માટે લેન્ડ રેવન્યુ નિયમ-૪૭ હેઠળના વહીવટી હુકમ-૨૪/અ મુજબ બ્રોડ લે-આઉટ બનાવવાની કામગીરી તથા સરકારી માલીકીની જમીનોના લે-આઉટ બનાવવાની કામગીરી પણ કરવામાં આવે છે. સરકારી/સરકારનું હિત હોય તેવી જમીનો માટે મૂલ્યાંકન અન્દાજવાની કામગીરી કરવામાં આવે છે.

મુખ્ય નગર નિયોજકશ્રીની કચેરી દ્વારા કેન્દ્ર સરકાર અને ગુજરાત સરકારની પોલીસી અને નીતિઓના અમલીકરણ જેવા કે ઓન લાઇન વિકાસ પરવાનગી પ્રાપ્ત થાય તે હેતુથી સમગ્ર રાજ્યમાં ઓન લાઇન ડેવલપમેન્ટ પરમિશન સિસ્ટમ વિકસાવવાનું, કચેરી પાસે ઉપલબ્ધ રેકર્ડનું કોમ્પ્યુટરાઇઝેશન જી.આઈ.એસ. ડેટા બેઈઝનાં ટ્રાન્સફર કરવાનું, અમૃત યોજના અંતર્ગત જી.આઈ.એસ. ડેટા બેઈઝનાં નકશા અને માળખાનું સંકલન કરવાનું, સમગ્ર રાજ્યમાં કોમ્પ્રીહેન્સીવ જીડીસીઆર તૈયાર કરીને સરકારશ્રીમાં રજૂ કરવાનું અને અલગ અલગ નીતિ વિષયક માર્ગદર્શનમાં સરકારશ્રીમાં અભિપ્રાય પાઠવવાની કામગીરી કરવામાં આવે છે.

આ ખાતાના વડા મુખ્ય નગર નિયોજકશ્રી છે. અને ખાતાની વડી કચેરી ગાંધીનગર ખાતે છે. મુખ્ય નગર નિયોજકશ્રીની દેખરેખ હેઠળ અધિક મુખ્ય નગર નિયોજકશ્રીની કક્ષાના અધિકારીઓ ફરજ બજાવે છે. જે તે જીલ્લાની જીલ્લા કક્ષાની કુલ-૩૦ શાખા કચેરીઓ છે. તમામ કચેરીઓની વિગત નીચે મુજબ છે.

અનું	કચેરીનું નામ	સંખ્યા
૧	વડી કચેરી, ગાંધીનગર	૧
૨	શાખા કચેરીઓ	૩૦
૩	નગર રચના યોજનાની કચેરીઓ	૧૮
<b>કુલ</b>		<b>૪૯</b>

અ.નં.	કચેરીનું નામ	કચેરીના વડાનો હોદ્દો	કચેરી કયા જીલ્લાઓ માટે કામ કરે છે.
૧	અમદાવાદ શાખા	નગર નિયોજક, વર્ગ-૧	અમદાવાદ
૨	મહેસાણા શાખા	નગર નિયોજક, વર્ગ-૧	મહેસાણા
૩	હિંમતનગર શાખા	નગર નિયોજક, વર્ગ-૧	સાબરકાંઠા
૪	પાલનપુર શાખા	નગર નિયોજક, વર્ગ-૧	બનાસકાંઠા
૫	પાટણ શાખા	નગર નિયોજક, વર્ગ-૧	પાટણ
૬	વડોદરા શાખા	નગર નિયોજક, વર્ગ-૧	વડોદરા
૭	નડીયાદ શાખા	નગર નિયોજક, વર્ગ-૧	ખેડા
૮	ભરૂચ શાખા	નગર નિયોજક, વર્ગ-૧	ભરૂચ,
૯	ગોધરા શાખા	નગર નિયોજક, વર્ગ-૧	ગોધરા
૧૦	સુરત શાખા	નગર નિયોજક, વર્ગ-૧	સુરત,
૧૧	વલસાડ શાખા	નગર નિયોજક, વર્ગ-૧	વલસાડ

૧૨	નવસારી શાખા	નગર નિયોજક,વર્ગ-૧	નવસારી
૧૩	આણંદ શાખા	નગર નિયોજક,વર્ગ-૧	આણંદ
૧૪	રાજકોટ શાખા	નગર નિયોજક,વર્ગ-૧	રાજકોટ
૧૫	સુરેન્દ્રનગર શાખા	નગર નિયોજક,વર્ગ-૧	સુરેન્દ્રનગર
૧૬	જામનગર શાખા	નગર નિયોજક,વર્ગ-૧	જામનગર
૧૭	ભાવનગર શાખા	નગર નિયોજક,વર્ગ-૧	ભાવનગર
૧૮	જુનાગઢ શાખા	નગર નિયોજક,વર્ગ-૧	જુનાગઢ
૧૯	ભુજ શાખા	નગર નિયોજક,વર્ગ-૧	કચ્છ
૨૦	અમરેલી શાખા	નગર નિયોજક,વર્ગ-૧	અમરેલી
૨૧	ગાંધીનગર શાખા	નગર નિયોજક,વર્ગ-૧	ગાંધીનગર
૨૨	પોરબંદર શાખા	નગર નિયોજક,વર્ગ-૧	પોરબંદર
૨૩	નર્મદા શાખા	નગર નિયોજક,વર્ગ-૧	નર્મદા
૨૪	ડાંગ શાખા	નગર નિયોજક,વર્ગ-૧	ડાંગ
૨૫	દાહોદ શાખા	નગર નિયોજક,વર્ગ-૧	દાહોદ
૨૬	તાપી શાખા	નગર નિયોજક,વર્ગ-૧	તાપી
૨૭	મોડાસા શાખા	નગર નિયોજક,વર્ગ-૧	અરવલ્લી
૨૮	મહીસાગર શાખા	નગર નિયોજક,વર્ગ-૧	મહીસાગર
૨૯	મોરબી શાખા	નગર નિયોજક,વર્ગ-૧	મોરબી
૩૦	બોટાદ શાખા	નગર નિયોજક,વર્ગ-૧	બોટાદ

ઉપરાંત અમદાવાદ, ઉઝા, કડી, નડિયાદ, આણંદ, વડોદરા, સુરત, નવસારી, વલસાડ, રાજકોટ, ગોંડલ, જામનગર, જુનાગઢ, ભાવનગર, ભચાઉ, અંજાર વિગેરે સ્થળોએ જુદા જુદા વિસ્તારોની જુદી જુદી નગર રચના યોજનાને આખરી સ્વરૂપ આપવા નિમાયેલ નગર રચના અધિકારીઓની ૧૭ જે ટલી કચેરીઓ છે. વધુમાં સમુચિત સત્તામંડળોને ટેકનીકલ બાબતો માટે મદદ કરવા જે તે સત્તામંડળો મહાનગરપાલિકાઓ નગરપાલિકાઓની જરૂરીયાત તથા ખાતામાં અધિકારી/કર્મચારીઓની ઉપલબ્ધતા ધ્યાને લઈ ખાતાના અધિકારી/કર્મચારીઓને જે તે સંસ્થાઓમાં પ્રતિનિયુક્તિ ઉપર કે લોન સેવા ઉપર મોકલવામાં આવે છે. સ્ટેમ્પ ડ્યુટી મુલ્યાંકન તંત્ર મહેસુલ વિભાગ ગાંધીનગર ની એવોર્ડ શાખા, નર્મદા અને જળ સંપત્તિ વિભાગ વિગેરેમાં પણ ખાતાના અધિકારી/કર્મચારીઓ લોન/પ્રતિનિયુક્તિથી સેવાઓ આપે છે.

૧.૧ ખાતાની ફરજો, કામગીરી અને વહીવટી માળખું:-

નગર આયોજન અને મુલ્યાંકન ખાતુ, ગુજરાત રાજ્યના શહેરી વિકાસ અને શહેરી ગૃહ નિર્માણ વિભાગના નિયંત્રણ હેઠળ કાર્ય કરે છે. આ ખાતુ ગુજરાત નગર રચના અને શહેરી વિકાસ અધિનિયમ-૧૯૭૬ ની જોગવાઈઓ હેઠળની કામગીરી કરે છે. આ ખાતાની કાર્યવાહી નગર આયોજન અને મુલ્યાંકન એમ બે મુખ્ય ભાગોમાં વહેંચાયેલી છે. નગર આયોજન અને મુલ્યાંકનની ફરજો એક બીજા ઉપર પારસ્પરિક આધારિત છે. આ ખાતુ મુખ્યત્વે નીચે જણાવેલ કામગીરી કરે છે.



૧. નગર આયોજન ધારાની જોગવાઈઓ હેઠળ મુસદ્દારૂપ વિકાસ યોજનાઓ તૈયાર કરવી અને વિકાસ યોજનાને લગતી સર્વે કાર્યવાહી કરવી.
૨. મુસદ્દારૂપ નગર રચના યોજનાઓ તૈયાર કરવી અને મંજૂર થયેલી મુસદ્દારૂપ નગરરચના યોજનાને અંતિમ સ્વરૂપ આપવાની નગર આયોજન અધિકારીઓ મારફત કાર્યવાહી કરવી.
૩. શહેરી વિસ્તારો અને વિકાસ પામતા વિસ્તારોમાં આવેલી સરકારી જમીનોનું મુલ્યાંકન કરી આપવું.
૪. જમીન સંપાદન ધારા હેઠળ સંપાદન કરવાની થતી જમીનોમાં મુલ્યાંકન અહેવાલ તૈયાર કરવા.
૫. અર્ધ સરકારી સંસ્થાઓને જમીન વેચાણ કે ખરીદી વખતે બી.સી.એસ.આર.-૩૬૦/બી નીચે ઠરાવેલ ફી લઈને વેલ્યુએશનમાં માર્ગદર્શન આપવું.
૬. પ્રોબેટ ટેક્ષ માટેની મિલકતોમાં જમીનોની કિંમત નક્કી કરી આપવી.
૭. નગરપાલિકાઓના વિસ્તારોમાં આવતા સરકારી મકાનોનાં હાઉસ ટેક્ષના હેતુ માટે આકારણી કરવી.
૮. વિકાસ યોજના અને નગર રચના યોજનાઓની દરખાસ્તોના અમલીકરણ માટે યુ.ડી.પી. હેઠળ ફાળવવાની ગ્રાન્ટની વહેંચણી આ ખાતા મારફતે થાય છે.
૯. લેન્ડ રેવન્યુ રુલ્સના નિયમ ૪૭ હેઠળના વહીવટી હુકમ નં: ૨૪-એ ની જોગવાઈઓ હેઠળ બ્રોડ લે-આઉટ કરવા અને અન્ય લે-આઉટ બનાવી આપવા.
૧૦. જમીનની બીનખેતીના હેતુ માટેના પ્રકરણોમાં લે-આઉટની ચકાસણી કરી નક્કા મંજૂર કરવા.
૧૧. મંજૂર થયેલ નગર રચના યોજનાઓના કસ્ટોડીયન તરીકે આ ખાતુ કામગીરી સંભાળે છે.
૧૨. શહેરીકરણને લીધે વધતા શહેરના ટ્રાફિકના પ્રશ્નો અંગેની સમિતિમાં આ ખાતું ભાગ લે છે અને યોગ્ય માર્ગદર્શન આપે છે.
૧૩. ખાતામાંથી જુદી જુદી તાલીમ માટે અધિકારીઓ/કર્મચારીઓને મોકલવામાં આવે છે.
૧૪. આયોજન ક્ષેત્રે આ ખાતાનું સંશોધન એકમ વિવિધ કામગીરી કરે છે ઉપરાંત ખાતાની સર્વગ્રાહી કામગીરીને લગતો વાર્ષિક વહીવટી અહેવાલ પ્રસિધ્ધ કરે છે.
૧૫. ખાતાનું લીગલ યુનીટ રાજ્યની વડી અદાલતમાં અને દેશની સર્વોચ્ચ અદાલતમાં ઉપસ્થિત થતા કાયદાકીય કેસોમાં સરકારશ્રી વતી કામગીરી કરે છે.
૧૬. પ્રાદેશિક તથા પેટા પ્રાદેશિક નક્કાઓ (સબ રીજીયોનલ પ્લાન) બનાવડાવી આયોજન કરવું.
૧૭. રિમોટ સેન્સીંગ અને જી.આઈ.એસ. જેવી આધુનિક ટેકનોલોજીનાં ઉપયોગ દ્વારા શહેરી જમીન પુનઃસીમાંકન યોજના તકનીક કેન્દ્ર ગાંધીનગર ખાતે બનાવડાવી સમગ્ર રાજ્યની શહેરી જમીનનું માળખાકીય આયોજન હાથ ધરવાની કાર્યવાહી ચાલુમાં છે. જે (AMRUT) Atal Mission for Rejuvenation and Urban Transformation Programme અંતર્ગત ગુજરાતના ૩૧ શહેરો પસંદગી પામેલ છે. જેની જી.આઈ.એસ. બેઈઝડ વિકાસ નક્કા તૈયાર કરવાની કામગીરી પૂર્ણ કરેલ છે તથા AMRUT શહેરો ઉપરાંતના ગુજરાત રાજ્યના બાકી રહેતા NON AMRUT શહેરો માટે પણ જી.આઈ.એસ. બેઈઝડ વિકાસ નક્કા તૈયાર કરવાની કામગીરી ચાલુ છે. સમગ્ર રાજ્યમાં બાંધકામ પરવાનગીમાં એકસૂત્રતા લાવવા માટે સરકાર દ્વારા તા.૧૨/૧૦/૨૦૧૭ના રોજ કોમ્પ્રીહેન્સીવ જનરલ ડેવલપમેન્ટ કંટ્રોલ રેગ્યુલેશન તૈયાર કરવામાં આવેલ છે તથા ઓનલાઈન ડેવલપમેન્ટ પરમીશન સિસ્ટમ તા.૦૧/૦૫/૨૦૧૮થી રાજ્યમાં કાર્યરત છે.

વર્ષ ૨૦૧૮ થી ૨૦૨૦ દરમ્યાન અરજદારોના અભિપ્રાયોને ધ્યાને લઈને ઓનલાઈન ડેવલપમેન્ટ પરમીશન સિસ્ટમ ૨.૦ રાજ્યમાં લાગુ છે. અને બાહ્ય NOC જેવીકે National Monument Authority અને Apriort Authority of India સાથે સંકલન કરીને પોર્ટલ વિકસિત કરવાની કામગીરી કરવામાં આવનાર છે.

## ૧.૨ ખાતાની નાણાકીય તથા ભૌતિક સિ -

(અ) વિકાસ યોજના/નગર રચના યોજનાની ભૌતિક પ્રગતિ :

અ. નં.	વિગત	૨૦૧૯-૨૦	૨૦૨૦-૨૧	૨૦૨૧-૨૨	એપ્રિલ-૨૦૨૨ થી ડીસેમ્બર-૨૦૨૨ સુધી.	કુલ
૧	સરકારશ્રીએ મંજૂર કરેલ વિકાસ યોજનાની સંખ્યા	૬	૧૧	૬	૦	૨૩
૨	સરકારશ્રીએ મંજૂર કરેલ મુસદ્દારૂપ નગર રચના યોજનાની સંખ્યા	૨૯	૩૦	૨૦	૨૨	૧૦૧
૩	સરકારશ્રીએ મંજૂર કરેલ પ્રિલિમીનરી નગર રચના યોજનાની સંખ્યા	૪૦	૧૯	૦૬	૨૨	૮૭
૪	સરકારશ્રીએ મંજૂર કરેલ ફાઈનલ નગર રચના યોજનાની સંખ્યા	૩૧	૫૧	૨૧	૦૧	૧૦૪

## ભાવિશહેરી વિકાસનુ આયોજન અને અમલીકરણ.

રાજ્યમાની શહેરી આયોજનની કામગીરીમા અદ્યતન ટેકનોલોજીનો ઉપયોગ કરવાના ભાગ રૂપે શહેર આયોજનની વિવિધ કામગીરી સાથે સંકળાયેલી કચેરીઓમા કોમ્પ્યુટીકરણ કરી તેના મારફતે જી.આઈ.એસ તથા અમૃત યોજના દ્વારા રાજ્યમા સુઆયોજીત વિકાસ કરવાનો પણ ઉદ્દેશ છે. વધુમાં નગર રચના યોજના જાહેર જનતા ઓનલાઈન જોઈ શકે તે માટે સિંગલ પ્લેટફોર્મ બનાવેલ છે. જેમાં હાલ ગુગલ ઈમેજ સાથે ૪૦૦ નગર રચના યોજના ખાતાની વેબસાઈટ પર ઉપલબ્ધ છે તથા વર્ષના અંત સુધીમાં વધુ ૪૭૫ ટીપી સ્કીમોને ડિઝીટલાઈઝેશન કરી વેબ પોર્ટલ પર મુકવા અંગેનો ઉદ્દેશ છે.

રાજ્યમાના વિવિધ શહેરી/વિસ્તાર વિકાસસત્તામંડળો તથા નગરપાલિકા, ગ્રામ પંચાયતને તેમના જે તે નગરના આયોજન માટે પ્રોત્સાહન મળે તે માટે વિકાસ યોજનાની દરખાસ્તો અને નગર રચના યોજનાની દરખાસ્તોના અમલીકરણ માટે થયેલ ખર્ચની સામે ૫૦ ટકા રકમ સુધી તેમજ મહેકમ ખર્ચની સામે ૭૫ ટકા સુધીની રકમ રાજ્ય સરકારના ફાળા પેટે સહાયક અનુદાન આપી રાજ્યમા શહેરો/નગરોનો સુઆયોજીત વિકાસ કરવાનો ઉદ્દેશ છે.

રાજ્યના શહેરી વિકાસને ધ્યાને લેતા આયોજનબદ્ધ વિકાસ માટે સંકલિત વિનિયમો સ્વરૂપે Comprehesvie General Developmnet Control Regulation – 2017 (CGDCR-2017) તૈયાર કરી તા.૧૨/૧૦/૨૦૧૭ થી લાગુ કરવામાં આવેલ. હાલમાં “Tall Building” નાં Regulations ને CGDCR-2017 માં સમાવિષ્ટ કરવામાં આવેલ જેનાં અનુસંધાને Residential Township વિસ્તારમાં આઈકોનિક ઈમારતનાં

બાંધકામની સુવિધા માટે “Tall Building” નાં Regulations ની જોગવાઈનો સમાવેશ કરીને તાજેતરમાં Residential Township Policy -2009 માં પણ સુધારો કરવામાં આવેલ છે.

નગર આયોજન અને મૂલ્યાંકન ખાતામાં ફરજ બજાવતા અધિકારી/ કર્મચારીશ્રીઓને સરદાર પટેલ લોક પ્રસાસન સંસ્થા (સ્પીપા) દ્વારા આયોજિત વિવિધ વહીવટીય વિષયોને લગતી તાલીમમાં તેમજ Gujarat Institute of Disaster Management (GIDM) દ્વારા આયોજિત તકનિકી વિષયોને લગતી તાલીમમાં ભાગ લેવા મોકલવામાં આવે છે. વધુમાં GIS Based વિકાસ યોજનાનાં નકશા તૈયાર કરવા માટે અગાઉ Indian Institute of Remote Sensing (IIRS), દહેરાદૂન દ્વારા આયોજિત તાલીમમાં મોકલવામાં આવેલ છે.

તા.0૧/૦૫/૨૦૧૮ થી રાજ્યમાં Online Development Permission System (ODPS) લાગુ કરેલ, જે અન્વયે બાંધકામ પરવાનગી ઝડપી થા પારદર્શકતા સાથે નિયમ મર્યાદામાં મળી રહે તે હેતુથી Online Development Permission System -2.0 (ODPS-2.0) તા.03/૧૨/૨૦૨૦ થી અમલમાં આવેલ છે. આમ, આ યોજના અંતર્ગત આવરી લેવાયેલ ઉપરોક્ત વિષયો માટે નાણાકીય વર્ષ ૨૦૨૩-૨૦૨૪ માટે કુલ રૂ.૩૫૯૩.૮૮ લાખની જોગવાઈ સૂચવવામાં આવે છે.

મુખ્ય નગર નિયોજકશ્રીની કચેરી તથા નગર આયોજન અને મૂલ્યાંકન ખાતાની વિભાગીય કચેરીઓના અધિકારી/ કર્મચારી વર્ગનો સારાંશ નીચે મુજબ છે.

ક્રમ	વિગત	અધિકારી	કર્મચારીઓ	સરવાળો
૧	તા.૧/૧૦/૨૦૧૮ ની સ્થિતિએ	૧૫૫	૯૩૬	૧૦૯૧
૨	તા.૩૦/૧૧/૨૦૧૯ ની સ્થિતિએ	૧૫૦	૯૧૨	૧૦૬૨
૩	તા.૨૯/૦૧/૨૦૨૧ ની સ્થિતિએ	૧૮૦	૪૬૭	૬૪૭
૪	તા.૨૪/૦૧/૨૦૨૨ ની સ્થિતિએ	૧૭૨	૩૮૮	૫૬૦
૫	તા.૧૨/૦૧/૨૦૨૩ની સ્થિતિએ	૧૧૨	૩૧૭	૪૨૯

નગર આયોજન અને શહેરી વિકાસ અધિનિયમ, ૧૯૭૬ અન્વયે નગર રચના અધિકારી તરીકે આ ખાતામાં અધિકારીઓ નીમવામાં આવે છે. નવી નગર રચના યોજનાઓની મંજૂરી મળવાથી તથા તે મુજબની જૂની નગર રચના યોજનાઓની કામગીરી પૂર્ણ થઈ એવોર્ડ થવાથી કચેરીઓની તબદીલી તેમજ ખાતાની કચેરીઓનું પુનઃ ગઠન તથા તથા સરકારશ્રીની વખાતોવખતની નીતિના કરાયેલ અમલ મુજબ ઉપયુક્ત સ્ટાફની સંખ્યામાં ફેરફાર થયેલ છે.

### અગ્નિશમન સેવાઓ.

ગુજરાત રાજ્યમાં ઔદ્યોગિક અને આર્થિક વિકાસ ઘણો ઝડપી થઈ રહેલ છે. રાજ્યમાં રહેણાંક, વાણિજ્યિક તેમજ ઔદ્યોગિક હેતુઓ માટે બાંધકામની પ્રવૃત્તિ વધી રહેલ છે. હાલમાં રાજ્યમાં અગ્નિશમન સેવાઓ જુદી જુદી એજન્સીઓ દ્વારા ચલાવવામાં આવી રહી છે. અગ્નિશમનને લગતી જોગવાઈઓ સ્થાનિક કાયદાનો ભાગ છે. રાષ્ટ્રીય ઈમારત અધિનિયમ, બાંધકામને લગતા પેટા કાયદા અને બાંધકામો અને જગ્યાઓના વિકાસ પર નિયંત્રણ કરતાં વિનિયમોથી અગ્નિનિવારણ માટેના પગલા અંગેના ઉપકરણો સ્થાપિત કરવા જરૂરી છે. બાંધકામોના વિકાસ પર નિયંત્રણ કરતા વિનિયમો પ્રમાણે અગ્નિનિવારણ સાધનોની જોગવાઈ અને તેને ઈન્સ્ટોલેશનની જોગવાઈ જરૂરી છે. બાંધકામ (મકાન) અથવા જગ્યાનો માલિક અથવા ભોગવટો કરનાર અગ્નિ સલામતીના સાધનો નિભાવ કરશે અને

આગ ફાટી નીકળે ત્યારે આવા ઉપકરણો કામે લાગશે કે કેમ તેની ખાતરી જરૂરી છે. આગ ઓલવવાની વ્યવસ્થાને વધુ અસરકારક બનાવવા માટે, આગ ફાટી નીકળવાના કિસ્સામાં જુદા જુદા સ્ત્રોતો દ્વારા સહાય ઉપલબ્ધ કરાવાની જરૂર છે. આગ હોલાવાની પ્રક્રિયાને વધુ સરળ બનાવવા, પરિસ્થિતિને કાબૂમાં લેવા માટે, કર્મચારીઓને પોલિસની સહાયની અને પ્રક્રિયામાં બાધરૂપ હોય તેવા કૃત્યો થતા અટકાવવાની સત્તાની જરૂર પડે છે.

આથી રાજ્યમાં, આગ ફાટી નીકળતી અટકાવવા તેમજ આગ ફાટી નીકળતા કિસ્સામાં અસરકારક પગલા લેવા માટે, જીવન અને મિલકતની સલામતી સુનિશ્ચિત કરવા ગુજરાત સરકારે ગુજરાત ફાયર પ્રિવેન્શન એન્ડ લાઈફ સેફ્ટી એક્ટ-૨૦૧૩, ગુજરાત ફાયર પ્રિવેન્શન એન્ડ લાઈફ સેફ્ટી મેઝર્સ રૂલ્સ-૨૦૧૪, ગુજરાત ફાયર પ્રિવેન્શન અને લાઈફ સેફ્ટી રેગ્યુલેશન-૨૦૧૬ કરેલ છે. જે અર્થે રાજ્યમાં નિયામક, સ્ટેટ ફાયર પ્રિવેન્શન સર્વિસીસની કચેરી તા.૨૫/૦૮/૨૦૧૫ થી કાર્યરત થયેલ છે. આ કચેરીમાં વર્ષ ૨૦૧૯-૨૦ના અંદાજપત્રમાં આ કચેરી માટે વધુ નવી. નાયબ નિયામક (તાંત્રિક), મદદનીશ નિયામક/રીજીયોનલ ફાયર ઓફિસર/પ્રિન્સિપાલ વધુ ૧૬ જગ્યા ઉભી કરવા માટે રૂ. ૫૯ લાખની નવી બાબત તરીકે જોગવાઈ કરવામાં આવેલ છે.

નિયામક, સ્ટેટ ફાયર પ્રિવેન્શન સર્વિસીસના તાબા હેઠળ છ (૦૬) રીજીયોનલ ફાયર ઓફિસરશ્રીની કચેરી જેમાં વડોદરા, ગાંધીધામ, રાજકોટ, ગાંધીનગર અને સુરત, ભાવનગર અને અમદાવાદનો સમાવેશ કરેલ છે. આ ૬(છ) રીજીયોનલ ફાયર પ્રિવેન્શન કચેરી માટે કુલ ૨૫ જગ્યાઓ જેવી કે રીજીયોનલ ફાયર ઓફિસરશ્રી વર્ગ-૧, આસીસ્ટન્ટ ટેકનિકલ વર્ગ-૩, નાયબ એકાઉન્ટન્ટ વર્ગ-૩, ક્લાર્ક વર્ગ-૩, ટેલિફોન ઓપરેટર વર્ગ-૩ ની જગ્યાઓ મંજૂર કરેલ અને સને ૨૦૧૯-૨૦૨૦ના અંદાજપત્રમાં આ કચેરીઓ માટે વધુ જગ્યાઓ જેવી કે ડેપ્યુટી રીજીયોનલ ફાયર ઓફિસર, આસિસ્ટન્ટ (ટેકનિકલ), સિનીયર ક્લાર્ક, ફાયર મેન કમ ડ્રાઈવર વગેરે મળી કુલ ૨૫ નવી જગ્યા ઉભી કરેલ છે.

ગુજરાત અગ્નિ નિવારણ અને જીવન સુરક્ષા ઉપાય વિષયક અધિનિયમ ૨૦૧૩ ની કલમ ૧૭ ની જોગવાઈ મુજબ રાજ્ય કક્ષાએ રાયસણ ખાતે આવેલ જી.આઈ.ડી.એમ કેમ્પસમાં ગુજરાત ઈન્સ્ટીટ્યુટ ઓફ ફાયર સેફ્ટી ટ્રેનિંગ સેન્ટર શરૂ કરવા માટે જરૂરી મહેકમ, વાહનો/સાધનો અને બાંધકામ તેમજ કન્સ્ટ્રક્શનની ખર્ચ માટે જોગવાઈ કરવામાં આવેલ છે.

નિયામક, રાજ્ય અગ્નિ નિવારણ સેવાઓના તાબા હેઠળ ૩૨ વિભાગીય કચેરીના વડા મથક ખાતેની નગરપાલિકા અને તે સિવાયની નગરપાલિકામાં અગ્નિશમન સેવાઓને સુદૃઢ કરવા માટે સાધનો/વાહનો ખરીદી પુરા પાડવામાં આવે છે. જેમાં હાલ અલ્દ્રા હાઈપ્રેશર મીની ફાયર ટેન્ડર નંગ-૨૪, ઈમરજન્સી રેસ્ક્યુ વ્હીકલ નંગ-૩૨, વોટર બાઉઝર નંગ-૪૫ની ખરીદી કરેલ છે. જેમાંથી અલ્દ્રા હાઈ પ્રેશર મીની ફાયર ટેન્ડર અને વોટર બાઉઝર નગરપાલિકા/મહાનગરપાલિકાને ફાળવેલ છે. ઈમરજન્સી રેસ્ક્યુ વ્હીકલ નંગ-૩૨ ટુંક સમયમાં ફાળવવામાં આવશે. ગુજરાત અગ્નિ નિવારણ અને જીવન સુરક્ષા ઉપાય વિષયક અધિનિયમ ૨૦૧૩ના અમલીકરણ માટે ૩૨ અગ્નિ શમન વિભાગોની રચના કરવામાં આવેલ છે જેનાં વડા મથક ખાતેની નગરપાલિકાના ફાયર સ્ટેશનો માટે નવી ૬૭૨ જગ્યા ભરવા નવી બાબત તરીકે જોગવાઈ કરવામાં આવેલ છે.

ગુજરાત રાજ્ય અગ્નિ નિવારણ સેવાઓ હેઠળની ૦૬ પ્રાદેશિક ફાયર કચેરી તેમજ ૦૮ મહાનગરપાલિકાઓના ફાયર વિભાગ દ્વારા રાજ્યમાં આવેલી બિલ્ડિંગો, હોસ્પિટલો, સ્કૂલો વગેરેમાં ઈન્સપેક્શન કરી ફાયર સેફ્ટી સર્ટીફિકેટ (એન.ઓ.સી) ઈશ્યુ કરવાની કામગીરી કરવામાં આવે છે. ફાયર સેફ્ટી ઓફિસરનું એનરોલમેન્ટ, તાલીમ તથા ફાયર સેફ્ટી સર્ટીફિકેટની ઓનલાઈન ઈસ્યુ કરવા તથા રી-ન્યુઅલ માટેની પ્રક્રિયા માટે Fire Safety COP પોર્ટલ ડેવલોપ કરવાની કામગીરી ચાલુમાં છે. આમ, ફાયર સેફ્ટી સર્ટીફિકેટ આપવાની તથા

ઈસ્યુ કરવાની સમ પ્રક્રિયા ડીઝીટાઈઝ કરવામાં આવશે. જેથી અરજદારો કચેરીએ આવવાનો બદલે ઓનલાઈન અરજી કરી સર્ટીફિકેટ મેળવી શકશે.

આ યોજના માટે સને ૨૦૨૨-૨૩ ના વર્ષમાં આ સદર હેઠળ રૂ. ૪૫૮૭.૪૦ લાખની જોગવાઈ કરવામાં આવેલ હતી. જ્યારે સને ૨૦૨૩-૨૪ના વર્ષમાં રૂ. ૧૩૮૮.૨૧ લાખની જોગવાઈ સૂચવવામાં આવેલ છે.

#### **મનોરંજન કરની ગ્રાન્ટ:-**

તા. ૦૧/૦૭/૨૦૧૭થી જી.એસ.ટી.નો અમલ થવાથી મનોરંજન કર નાબુદ થયેલ છે.

આ યોજના માટે વર્ષ ૨૦૨૨-૨૩ માં આ સદર હેઠળ રૂ. ૨.૦૦ લાખની જોગવાઈ કરવામાં આવેલ હતી. જ્યારે વર્ષ ૨૦૨૩-૨૪ માટે રૂ. ૧.૦૦ લાખની જોગવાઈ સૂચવવામાં આવેલ છે.

#### **નગરપાલિકાઓની સુશાસન યોજના:-**

સંસ્થાઓના દ્રષ્ટિકરણ અને સારા વહીવટના પ્રયત્નોને યોગ્ય દિશા આપવા આ યોજના ઘડવામાં આવેલ છે. આ યોજનાના ઉદ્દેશો (૧) ચૂંટાયેલા હોદ્દેદારો અને સરકારી કર્મચારીઓની કાર્યક્ષમતાના વિકાસ માટે આવડત સુધારણા કાર્યક્રમની તાલીમ આપી, શહેરી વહીવટ સુધારવો (૨) લોકજાગૃતિ કાર્યક્રમ યોજના (૩) આઈસી મટીરીયલનો વિકાસ (૪) નગરપાલિકાઓની નાણાકીય સ્થિતિ, વહીવટ અને યોજનાના વિકાસની કામગીરીમાં સારી કામગીરી માટે પ્રોત્સાહક ઈનામની યોજના (૫) નીતિ વિષયક બાબતોનો અભ્યાસ.

આ યોજના માટે સને ૨૦૨૨-૨૩ ના વર્ષ માટે આ સદરે રૂ. ૨૦૦.૦૦ લાખની જોગવાઈ કરવામાં આવેલ હતી. જ્યારે સને ૨૦૨૩-૨૪ના વર્ષ માટે રૂ. ૨૦૦.૦૦ લાખની જોગવાઈ સૂચવેલ છે.

#### **૫૦ ટકા વ્યવસાયિક કર માટે મહાનગરપાલિકાઓને સહાયક અનુદાન:-**

રાજ્ય સરકારે રાજ્ય નાણાં પંચની ભલામણોનો સ્વીકાર કરેલ છે. આ ભલામણો પૈકી શહેરી સ્થાનિક સ્વરાજ્યની સંસ્થાઓના વિસ્તારમાંથી વસુલ આવેલ રકમમાંથી ૫૦ ટકા રકમ જે તે શહેરી સ્થાનિક સ્વરાજ્યની સંસ્થાઓને ફાળવવા દર વર્ષ બજેટ જોગવાઈ કરવામાં આવે છે ૨૦૦૭-૦૮ ના નાણાકીય વર્ષમાં સરકારશ્રીએ વ્યવસાય વેરા કાયદા હેઠળની કેટેગરી-૧ કે જે પગારદારોનો સમાવેશ થાય છે તે રકમમાંથી ૫૦ ટકા રકમ જે તે સંબંધિત શહેરી સ્થાનિક સ્વરાજ્યની સંસ્થાઓને પરત ફાળવવા નિર્ણય કરેલ છે.

સને ૨૦૨૨-૨૩ ના વર્ષ માટે આ સદર હેઠળ રૂ. ૫૮૭૩.૨૧.૦૦ લાખની જોગવાઈ કરવામાં આવેલ હતી. જ્યારે સને ૨૦૨૩-૨૪ના વર્ષ માટે રૂ. ૭૮૧૮.૪૨ લાખની જોગવાઈ સૂચવવામાં આવેલ છે.

#### **નગરપાલિકાઓને ઓકટ્રોય વળતર ગ્રાંટની યોજના:-**

રાજ્ય સરકારે તા.૦૧-૦૫-૨૦૦૧ ના વટહુકમથી રાજ્યની તમામ નગરપાલિકા વિસ્તારમાંથી જકાત નાબુદીના આદેશો કરેલા છે. જકાત નાબુદ થતાં નાગરપાલિકાઓને મળતી આવકના પ્રશ્ન બાબતે પણ સરકારશ્રીએ ગંભીરતા પુર્વક વિચારણા કરીને, નગરપાલિકામાં જકાત વસુલ કરવામાં આવતી હતી તે નગરપાલિકાઓની છેલ્લા ત્રણ વર્ષની જકાતની આવકની સરેરાશ પ્રમાણે જકાત નાબુદીના વળતર રૂપે ખાસ ગ્રાંટ ફાળવણીના આદેશ કર્યા છે. જ્યાં જકાત વસુલ કરવામાં આવતી નથી ત્યાં ૨૦૦૧ ની વસ્તીના ધોરણે માથાદીઠ રૂ. ૧૦/- પ્રમાણે ગણતરી કરીને ગ્રાંટ ફાળવણી કરવાનું નક્કી કરેલ છે.

રાજ્યની ૧૫૭ નગરપાલિકાઓને છેલ્લા ૯ વર્ષની જકાતની આવક સરેરાશ ધ્યાનમાં લઈને જકાત વળતર પેટે ગ્રાંટ ચુકવણી કરવામાં આવેલ છે. તેમને દર વર્ષ ૨૦૦૨-૦૩ અને ૨૦૦૩-૦૪માં ૭ % વધારો ચુકવેલ છે. ત્યારબાદ વર્ષ ૨૦૦૪-૦૫ થી ૨૦૧૨-૧૩ સુધી ૧૦ % વધારો ચુકવવાનું નક્કી થતાં ૧૦ % વધારો ચુકવવામાં

આવેલ છે. ત્યારબાદ, વર્ષ ૨૦૧૩-૧૪માં જે ટ મળેલ છે તેમાં વર્ષ ૨૦૧૪-૧૫માં ૧૦ ટકા વધારો ચુકવવામાં આવેલ છે. વર્ષ ૨૦૧૫-૧૬ અને ૨૦૧૬-૧૭ માં કોઈ વધારો મંજૂર કરવામાં આવેલ નથી. વર્ષ ૨૦૧૪-૧૫ માં જે ગ્રાંટ મળેલ છે તેમાં વર્ષ ૨૦૧૭-૧૮ માં વધારો ૧૦% આપવામાં આવેલ હતો. હવે વર્ષ ૨૦૨૧-૨૨માં જે ગ્રાંટ મળેલ છે તેમાં વર્ષ ૨૦૨૨-૨૩માં ૧૦% વધારો (૭ ટકા સમાનરૂપે અને ૩ ટકા પરફોર્મન્સ આધારિત) મંજૂર કરવામાં આવેલ છે.

આ યોજના માટે વર્ષ ૨૦૨૨-૨૩માં રૂ. ૪૬૮૧૦.૦૬ લાખની જોગવાઈ કરવામાં આવેલ હતી. જ્યારે વર્ષ ૨૦૨૩-૨૪માં રૂ. ૪૬૮૩૪.૬૪ લાખની જોગવાઈ સુચવવામાં આવેલ છે.

### **એક લાખથી ઓછી વસ્તીવાળી નગરપાલિકાઓને ચૂંટણી ખર્ચ માટે સહાયક અનુદાન:-**

રાજ્યની નાણાં પંચની ભલામણો અનુસાર રાજ્યની ૧ લાખથી ઓછી વસ્તી ધરાવતી નગરપાલિકાઓને ચૂંટણી ખર્ચ માટે સહાયક અનુદાન આપવાનું રાજ્ય સરકારે તા.૧૫-૯-૨૦૦૦ ના ઠરાવથી નક્કી કરેલ છે. સદરહુ ઠરાવમાં ચૂંટણી ખર્ચ અનુદાનની વિગતો તથા તે અંગેની શરતો પણ નિયત કરવામાં આવેલ છે. નગરપાલિકાઓની સામાન્ય /મધ્યસ્થ /પેટા ચૂંટણી માટે જે તે નગરપાલિકાને એક મતદાન મથક દીઠ રૂ. ૨૦,૦૦૦ સહાયક અનુદાન ચુકવવાનું તેમજ તે સહાયક અનુદાનની રકમ ગુજરાત મ્યુનિસિપલ ફાઈનાન્સ બોર્ડ મારફત નગરપાલિકાઓને ચૂંટણી ખર્ચ માટે ચુકવવાનું નક્કી થયેલ છે.

આ યોજના માટે વર્ષ ૨૦૨૨-૨૩માં રૂ.૬૩૦.૦૦ લાખની જોગવાઈ કરવામાં આવેલ હતી. જ્યારે વર્ષ ૨૦૨૩-૨૪માં રૂ. ૨૫.૦૦ લાખની જોગવાઈ સુચવવામાં આવેલ છે.

### **જમીન મહેસુલ બિનખેતી આકાર-ઈરીગેશન સેસ-લોકલ ફંડ સેસની ગ્રાંટ:-**

આ યોજના સને ૧૯૬૩ થી અમલમાં આવેલ છે. અને રાજ્યની નગરપાલિકાઓ તેમજ મહાનગરપાલિકાઓ બન્નેને લાગુ પડે છે. આ યોજના હેઠળ નગરપાલિકાઓ અને મહાનગરપાલિકાઓને તેમના વિસ્તારમાંથી વસુલ કરવામાં આવેલ સિંચાઈ ઉપકર અને સ્થાનિક ભંડોળ ઉપકરમાથી ગ્રાંટ આપવામાં આવે છે. આ યોજના હેઠળ નગરપાલિકા/મહાનગરપાલિકાને આપેલ ગ્રાંટ ૧૦૦ ટકા અનુદાન તરીકે ગણવામાં આવે છે. આ યોજનાની ગ્રાંટ સરકારશ્રીના શહેરી વિકાસ અને શહેરી ગૃહ નિર્માણ વિભાગના તા.૧૧-૧૨-૦૯ના ઠરાવની જોગવાઈઓ મુજબ તમામ મહાનગરપાલિકાઓ / નગરપાલિકાઓને વસતિ અને વિસ્તારના ધોરણે ફાળવણી કરવામાં આવે છે.

આ યોજના માટે વર્ષ ૨૦૨૨-૨૩ માં રૂ. ૫૦૦.૦૦ લાખની જોગવાઈ કરવામાં આવેલ હતી. જ્યારે વર્ષ ૨૦૨૩-૨૪ માં રૂ. ૫૦૦.૦૦ લાખની જોગવાઈ સુચવવામાં આવેલ છે.

### **ઈ-નગર યોજના:-**

વિભાગ તથા મુખ્ય નગર નિયોજકશ્રી, ગુજરાત રાજ્ય, ગાંધીનગરની કચેરી અને તેના નિયંત્રણ હેઠળની કચેરીઓને તેમજ નગરપાલિકા નિયામકશ્રી, ગુજરાત રાજ્ય, ગાંધીનગરની કચેરી અને વિભાગ ખુદને તેમજ રાજ્યની નગરપાલિકાઓને કોમ્પ્યુટરો પૂરા પાડવામાં આવેલ છે. આ ઉપરાંત વિભાગ ખુદ તથા ખાતાના વડાઓની કચેરીઓ માટે એક્શન પ્લાન બનાવવામાં આવેલ છે.

હાલમાં મહાનગરપાલિકા, સત્તામંડળો તથા નગરપાલિકાઓમાં બાંધકામ પરવાનગી આપવા માટે અરજદારોએ જે તે સંસ્થામાં જઈ અરજી કરી દસ્તાવેજો રજૂ કરવાના થાય છે. આ કામગીરીમાં અરજદારને પરવાનગી લેવા માટે ખુબ જ ઘડકા તેમજ વારંવાર નગરપાલિકા, મહાનગરપાલિકા તથા સત્તામંડળમાં જવાની ફરજ પડે છે. આ તમામ પ્રક્રિયાને ટેકનોલોજીના માધ્યમથી એટલે કે ઓટોમેટેડ બિલ્ડિંગ પરમીશન આપવાની કાર્યવાહી કરવાથી જમીન માલિક અથવા તો અરજદાર પોતાના દસ્તાવેજો વેબસાઈટ ઉપર ઓનલાઈન અપલોડ કરી શકશે. તેમજ જરૂરી નાણાં પણ ઈ-પેમેન્ટથી કરી શકે અને વેબસાઈટ ઉપર સોફ્ટવેરથી નક્શાની ચકાસણી થઈ અરજદારને

ઓનલાઈન ઉપલબ્ધ થઈ શકશે. જેથી તેઓ નકશામાં જરૂરી સુધારા કરી ફરીથી વેબસાઈટ ઉપર અપલોડ કરી મંજૂર થયેલ નકશા મેળવી શકશે. આમ, જમીન માલિક/ અરજદારે મહાનગરપાલિકા, નગરપાલિકા તથા સત્તામંડળમાં જવું પડશે નહીં અને તેઓ પેમેન્ટ પણ ઓનલાઈન કરી શકશે. આ હેતુથી રાજ્યની તમામ મહાનગરપાલિકાઓ સત્તામંડળો અને નગરપાલિકાઓમાં ઓટોમેટેડ બિલ્ડિંગ પરમીશન લાગુ કરવા માટે ઈઝ ઓફ ડુંઈંગ બીઝનેસ અંતર્ગત ઈઝ ઓફ ડુંઈંગ બીઝનેસમાં કોમ્પ્રીહેન્સીવ ડેવલોપમેન્ટ માટે (૧) ઓટોમેટેડ બિલ્ડિંગ પરમીશન સીસ્ટમ, (૨) જીઆઈએસ બેઝડ માસ્ટર પ્લાન ફોર અર્બન લોકલ બોડીઝ, (૩) ટી.પી.સ્કીમ ડાટા ઓન જીઆઈએસ પ્લેટ ફોર્મ ફોર મ્યુનિસિપલ કોર્પોરેશન, (૪) સીસ્ટમ ઈન્ટીગ્રેસન ફોર ઓલ એબોવ સર્વિસ એઝ એ પાર્ટ ઓફ ઈ-નગર એક્ષ્ટેન્શન, (૫) ઈન્ટરનેટ સર્વિસીસ ફોર ઓલ યુએલબી કામગીરી માટે આનુષંગિક સોફ્ટવેર ખરીદી કરવી.

આ સ્કીમના હેતુઓ નીચે મુજબ છે.

- (૧) જુદા જુદા ખાતાના વડાઓ અને અર્બન લોકલ બોડીઝ માટે હાર્ડવેર અને સોફ્ટવેર્સની જરૂરીયાત તેમજ આઈ.ટી પ્રોફેશનલની સેવાઓ પૂરી પાડવી.
- (૨) સેટેલાઈટ ઈમેજીઝ દ્વારા એરીયલ ફોટોગ્રાફ્સ મેળવવા અને ડેટાબેઝનો ઉપયોગ જી.આઈ.એસ સાથે કરવો. શહેરી વિસ્તારોના સ્થળોનો સર્વે કરી આયોજનની સગવડ પૂરી પાડવી.
- (૩) નેશનલ અર્બન ઈન્ફોર્મેશન સીસ્ટમ (એનયુઆઈએસ) નો અમલ કરવો.
- (૪) મહાનગરપાલિકા અને નગરપાલિકા લેવલે વિવિધ પર જેટલી નાગરિક સુવિધાઓ અંગેની પ્રક્રિયા ઓનલાઈન કરી ઝડપી સેવાઓ પૂરી પાડવી.

આ યોજના માટે સને ૨૦૨૨-૨૩ ના વર્ષમાં આ સદર હેઠળ રૂ. ૩.૫૦૦.૦૦ લાખની જોગવાઈ કરવામાં આવેલ હતી. જ્યારે સને ૨૦૨૩-૨૪ના વર્ષમાં રૂ.૧૦૦.૦૦ લાખની જોગવાઈ સૂચવવામાં આવેલ છે.

### **“સ્વર્ણિમ જયંતિ મુખ્યમંત્રી શહેરી વિકાસ યોજના” હેઠળ નગરોમાં રેલ્વે ઓવરબ્રીજ/રેલ્વે અંડરબ્રીજ બાંધકામ માટે સહાય.**

ગુજરાત વધતા જતા શહેરીકરણનું ઉદાત સાક્ષી છે. ૫૦ ટકાથી પણ વધુ વસતિ આવતાં ૧૫ વર્ષમાં શહેરી વિસ્તારમાં વસવાટ કરવાની અપેક્ષિત છે. ઉપર્યુક્ત સ્થિતિને નજર સમક્ષ રાખતાં, એ માનવા યોગ્ય છે કે શહેરી ગીચ વિસ્તારોમાંથી પસાર થતી રેલ્વે લાઈન ધીમા વાહન વ્યવહાર માટેનું ચોક્કસ કારણ છે અને શહેરોમાં થતી વિપરીત અસરો જેવી કે, માનવ કલાકોનો બગાડ, સુરક્ષા ધારાધોરણો, વાહનોનો બળતણ વપરાશ અને પર્યાવરણીય અસરો. તેથી આગામી આયોજનના ભાગરૂપે રેલ્વે ઓવરબ્રીજ/રેલ્વે અંડરબ્રીજ (સ્થળ સ્થિતિ અનુસાર) બાંધકામ કરવું જરૂરી છે. ઉપર્યુક્ત સ્થિતિમાં માનવા એ યોગ્ય છે કે ભારત સરકારનું રેલ્વે મંત્રાલય રેલ્વે ઓવરબ્રીજ/રેલ્વે અંડરબ્રીજ ના બાંધકામ માટે સ્થાનિક સ્વરાજની સંસ્થાઓ ભાગીદારી સ્વરૂપે સહાય કરે છે. પરંતુ સ્થાનિક સ્વરાજની સંસ્થાઓ પાસે ઉક્ત હેતુ માટે જરૂરી ફાળો ઉપલબ્ધ હતો નથી, એવું વિચારણામાં લઈ શકાય કે સ્થાનિક સ્વરાજની ક્ષમતા અને પ્રમાણભૂત ધારાધોરણો બંને બાબતો ધ્યાને લઈ ઉક્ત હેતુ માટે જરૂરી નાણાકીય સહાય કરી શકાય.

ઉપર જણાવેલ અનુદાન નગરપાલિકાઓ/મહાનગરપાલિકાઓના ક્ષમતાવર્ધન અને જવાબદારીપૂર્ણ શહેરી સેવાઓ માટે આપવું જરૂરી છે. રેલ્વે ઓવરબ્રીજ/રેલ્વે અંડરબ્રીજના બાંધકામમાં સહાય કરવાથી સંકલિત વાહન વ્યવહાર અને પર્યાવરણીય સ્થિતિનો શહેરી વિસ્તારની સુદ્રઢ જીવનશૈલી અને કાર્યક્ષમતામાં ઉપયોગી બનશે.

આ યોજના માટે વર્ષ ૨૦૨૨-૨૩ માટે આ સદર હેઠળ રૂ. ૨૭૧૩૩.૭૫ લાખની જોગવાઈ કરવામાં આવેલ હતી. જ્યારે વર્ષ ૨૦૨૩-૨૪ માટે રૂ. ૧૧૩૧૦૦.૦૦ લાખની જોગવાઈ સૂચવવામાં આવેલ છે.

#### **૫૦ ટકા વ્યવસાયિક કર માટે નગરપાલિકાઓને સહાયક અનુદાન:-**

રાજ્ય સરકારે રાજ્ય નાણાં પંચની ભલામણોનો સ્વીકાર કરેલ છે. આ ભલામણો પૈકી શહેરી સ્થાનિક સ્વરાજ્યની સંસ્થાઓના વિસ્તારમાંથી વસુલ આવેલ રકમમાંથી ૫૦ ટકા રકમ જે તે શહેરી સ્થાનિક સ્વરાજ્યની સંસ્થાઓને ફાળવવા દર વર્ષ બજેટ જોગવાઈ કરવામાં આવે છે. ૨૦૦૭-૦૮ ના નાણાકીય વર્ષમાં સરકારશ્રીએ વ્યવસાય વેરા કાયદા હેઠળની કેટેગરી-૧ કે જે પગારદારોનો સમાવેશ થાય છે તે રકમમાંથી ૫૦ ટકા રકમ જે તે સંબંધિત શહેરી સ્થાનિક સ્વરાજ્યની સંસ્થાઓને પરત ફાળવવા નિર્ણય કરેલ છે.

આ યોજનામાં વર્ષ ૨૦૨૨-૨૩ માં આ સદર નગરપાલિકાઓ માટે રૂ. ૪૮૮૪.૪૯ લાખની જોગવાઈ કરવામાં આવેલ હતી. જ્યારે વર્ષ ૨૦૨૩-૨૪ માટે રૂ. ૫૮૭૨.૯૯ લાખની જોગવાઈ સૂચવવામાં આવેલ છે.

#### **મહાનગરપાલિકાઓને વિકાસના કામો માટે પ્રોત્સાહક અનુદાન:-**

શહેરી સ્થાનિક સંસ્થાઓ દ્વારા વસુલ કરવામાં આવતા ઓક્ટ્રોયના સંદર્ભમાં રાજ્ય સરકાર દ્વારા લાભપંચમ તા.૧૫મી નવેમ્બર, ૨૦૦૭ થી ઓક્ટ્રોય નાબુદીનો ઐતિહાસિક નિર્ણય કરી રાજ્યની આઠ મહાનગરપાલિકાઓમાંથી ઓક્ટ્રોય નાબુદ કરવામાં આવેલ છે. રાજ્યની આઠ મહાનગરપાલિકાઓમાં ઓક્ટ્રોય નાબુદ થતાં તેના વળતર તરીકે એડહોક ધોરણે રકમ ચુકવવામાં આવે છે. ઉક્ત રકમ આઠ મહાનગરપાલિકાઓને ચુકવવા માટે ગુજરાત મ્યુનિસિપલ ફાયનાન્સ બોર્ડના હવાલે મુકવામાં આવે છે.

આ યોજના માટે વર્ષ ૨૦૨૨-૨૩ માં આ સદર હેઠળ રૂ. ૨૫૭૨૬૫.૪૬ લાખની જોગવાઈ કરવામાં આવેલ હતી. જ્યારે વર્ષ ૨૦૨૩-૨૪ માટે રૂ. ૨૫૭૨૬૫.૪૬ લાખની જોગવાઈ સૂચવવામાં આવેલ છે.

#### **રાજ્ય સ્તરની કેડરના પગાર ભથ્થાઓ માટે રાજ્યની નગરપાલિકાઓને સહાયક અનુદાન:-**

ગુજરાતએ ઝડપથી શહેરીકરણ પામતું રાજ્ય છે. સારી અને સક્ષમ શહેરી સુવિધાઓ પુરી પાડવાના હેતુથી મ્યુનિસિપલ એકાઉન્ટસ ઓફિસર, મ્યુનિસિપલ હેલ્થ ઓફિસર અને મ્યુનિસિપલ ઈજનેર એવી રાજ્ય સ્તરની ત્રણ કોમન કેડરની રચના કરવામાં આવેલ હતી. આ કોમન કેડરની રચના હયાત મ્યુનિસિપલ ચીફ ઓફિસરની રાજ્ય કેડર ઉપરાંત કરવામાં આવેલ છે. વિગતવાર છણાવટના અંતે રાજ્ય સરકારે ઉપર જણાવેલ ત્રણ કોમન કેડરના પગાર ભથ્થાના ૭૫% રકમ રાજ્ય સરકારના ફાળા તરીકે આપવાનો નિર્ણય કરેલ છે.

આ યોજના માટે વર્ષ ૨૦૨૨-૨૩ માં આ સદર હેઠળ રૂ.૯૦૦.૯૦ લાખની જોગવાઈ કરવામાં આવેલ હતી. જ્યારે વર્ષ ૨૦૨૩-૨૪ માટે રૂ.૨૬૨૧.૪૯ લાખની જોગવાઈ સૂચવવામાં આવેલ છે.

#### **બુનિયાદી મૂડી અને શહેરી સ્થાનિક સંસ્થાઓને પગાર ભથ્થા માટે નગરપાલિકાઓને સહાયક અનુદાન**

શહેરી સ્થાનિક સંસ્થાઓને સંબંધિત ગુજરાત નાણાં પંચની ભલામણ અન્વયેની રાજ્યની નગરપાલિકાઓના સરકારશ્રીએ મંજૂર કરેલ સ્ટાફને ચૂકવવામાં આવતું પગાર ભથ્થા વિષયક અનુદાન/માથાદીઠ મૂળભુત ગ્રાન્ટ તેમજ રૂપાંતરીત નગરપાલિકાઓને મોંઘવારી ભથ્થા અનુદાન એ ત્રણેય અનુદાનોને એકત્રિત કરીને માથાદીઠ રૂપિયા ૩૫/- આપવાનું નક્કી થયેલ છે. સરકારશ્રીએ શહેરી સુધારણા સહિત માળખાકીય વિકાસ યોજનાઓના કાર્યક્રમો મોટા પાયે હાથ ધરેલ છે. આમ, આ યોજનાઓના અમલીકરણની કામગીરી માટે વધારાનું મહેકમ જરૂરી બનેલ છે. આ ઉપરાંત સરકારના વિવિધ કાર્યક્રમો અને યોજનાઓ જેવી કે, શહેરી વિકાસ વર્ષ-૨૦૦૫, નિર્મળ ગુજરાત, નીરોગી બાળ, સ્વર્ણિમ ગુજરાત મુખ્યમંત્રી શહેરી વિકાસ યોજના, શહેરી આવાસન, ગરીબ સમૃદ્ધિ



યોજના, અર્બન સ્લમ કેમ્પેઈન, સોશીયો ઇકોનોમિક સર્વે, ઘન કચરાના કામો માટે મહેકમની જરૂરીયાત રહેશે. જેના પગાર ભથ્થા વગેરેના ખર્ચ માટે જોગવાઈ કરવી જરૂરી છે.

સને ૨૦૨૨-૨૩ ના વર્ષ માટે આ સદર હેઠળ રૂ. ૧૩૫૦૦.૦૦ લાખની જોગવાઈ કરવામાં આવેલ હતી. જ્યારે સને ૨૦૨૩-૨૪ના વર્ષ માટે રૂ.૧૩૫૦૦.૦૦ લાખની જોગવાઈ સૂચવવામાં આવેલ છે.

### **સ્વર્ણિમ જયંતિ મુખ્યમંત્રી શહેરી વિકાસ યોજના:-**

સ્વર્ણિમ જયંતિ મુખ્યમંત્રી શહેરી વિકાસ યોજના, રાજ્યના શહેરોના સર્વાંગી વિકાસ માટે, શહેરી વિકાસ અને શહેરી ગૃહ નિર્માણ વિભાગના તા.૧૭-૧૧-૨૦૦૯ના ઠરાવથી અને તા.૨૩-૦૮-૨૦૧૧ના સુધારા ઠરાવથી યોજના અમલમાં મુકવામાં આવેલ જે તા.૨૪/૧૨/૨૦૨૦ ના ઠરાવથી વર્ષ ૨૦૨૧-૨૨ થી વર્ષ ૨૦૨૩-૨૪ (વધુ ત્રણ વર્ષ) લંબાવવામાં આવેલ છે.

સ્વર્ણિમ જયંતિ મુખ્ય મંત્રી શહેરી વિકાસ યોજના હેઠળ રાજ્યની નગરપાલિકાઓમાં પૂરતુ પીવા લાયક પાણી મળી રહે તેમજ શુદ્ધ વાતાવરણનું નિર્માણ કરી શકાય તે માટે ભૂગર્ભ ગટર યોજના જેવી પાયાની સુવિધાઓનું આયોજન કરેલ છે. વર્ષ ૨૦૦૯-૧૦ થી રાજ્ય સરકાર દ્વારા પાણી પૂરવઠા તેમજ ભૂગર્ભ ગટર યોજનાના કામોના અસરકારક અમલીકરણ માટે ૧૦૦ ટકા નાણાકીય સહાય પૂરી પાડવામાં આવી રહેલ છે. હાલમાં નગરપાલિકાઓમાં સીવેર કલેક્ટીંગ સીસ્ટમ તથા આનુસાંગિક કામો મહદઅંશે પૂર્ણ થયેલ છે. તથા ગંદા પાણીના શુદ્ધિકરણ માટે STP ના કામો હાથ ધરવામાં આવેલ છે. ઉપરાંત રાજ્યના શહેરી વિસ્તારોમાં દૈનિક ધોરણે શુદ્ધ ગુણવત્તાયુક્ત પીવાનું પાણી મળી રહે તે માટે નલ સે જલ હેઠળ પણ કામગીરી હાથ ધરવામાં આવી રહેલ છે.

સ્વર્ણિમ જયંતિ મુખ્ય મંત્રી શહેરી વિકાસ યોજના માટે GUDM માટે વર્ષ ૨૦૨૨-૨૩ માટે આ સદર હેઠળ રૂ.૧૨૯૪૧૪.૭૯ લાખની જોગવાઈ કરવામાં આવેલ હતી. જે પૈકી અનુસૂચિત જાતિ પેટા યોજનામાં રૂ.૮૯૨૪.૬૧ લાખ અને આદિજાતિ વિસ્તાર પેટા યોજનામાં રૂ. ૭૮૨૮.૦૧ લાખની જોગવાઈ કરવામાં આવેલ હતી. જ્યારે વર્ષ ૨૦૨૩-૨૪ માટે રૂ. ૧૧૬૫૦૦.૦૦ લાખની જોગવાઈ સૂચવવામાં આવેલ છે. જે પૈકી અનુસૂચિત જાતિ પેટા યોજનામાં રૂ. ૮૧૫૫.૦૦ લાખ અને આદિજાતિ વિસ્તાર પેટા યોજનામાં રૂ.૩૪૨૦.૦૦ લાખની જોગવાઈ સૂચવવામાં આવેલ છે.

જ્યારે ગુજરાત મ્યુનિસિપલ ફાયનાન્સ બોર્ડ હસ્તકની યોજના (આંતર માળખાકીય વિકાસ), મુખ્યમંત્રી શહેરી સડક યોજના, ખાનગી સોસાયટી ફ્લાય ઓવર, આઉટ ગ્રોથ તથા આગવી ઓળખ યોજના) અંતર્ગત કુલ . ૩૮૦૫૮૫.૦૦ લાખની ફાળવણી પૈકી (જનરલ સદરે રૂ. ૨૫૨૮૫૨.૦૦ લાખ, અનુસૂચિત જાતિ સદરે રૂ. ૬૨૧૧૫.૦૦ લાખ તથા અનુસૂચિત જનજાતિ ઘટક હેઠળ રૂ. ૫૯૩૪૫.૦૦ લાખ) . ૧૦૦.૦૦ કરોડ આગવી ઓળખના કામો માટે,

- . ૧૦૦.૦૦ કરોડ આગવી ઓળખના કામો માટે.
- રૂ .૩૫૦.૦૦ કરોડ ખાનગી સોસાયટી જનભાગીદારી યોજના હેઠળ જોગવાઈ થયેલ હતી. (જનભાગીદારી યોજના હેઠળ શહેરી વિકાસ વિભાગના તા.૦૬/૦૯/૨૦૨૧ના ઠરાવથી નગરપાલિકા વિસ્તારમાં ઘરોની ગટર લાઈનને મુખ્ય ગટર લાઈન સાથે જોડાણ કરવા કુંટુબ દિઠ રૂ. ૭૦૦૦/-ની મર્યાદામાં સહાય આપવાનું ઠરાવેલ છે)
- . ૨૩૮.૮૫ કરોડ આઉટ ગ્રોથ એરીયાના વિકાસ માટે
- . ૨૫૦.૦૦ કરોડ ફ્લાય ઓવર બનાવવા માટે
- ભૌતિક આંતરમાળખાકીય સુવિધાઓ
- સામાજિક આંતર માળખાકીય સુવિધાઓ

- અર્બન મોબીલીટી – શહેરી પરિવહન
- શહેરની આગવી ઓળખ ઉભી થાય તેવા ખાસ જરૂરીયાતવાળા કામો માટે જોગવાઈ કરવામાં આવેલ.

જેમાં:-

- ૧) આઠ મહાનગરપાલિકાઓને આંતર માળખાકીય સુવિધાના કામો માટે રૂ. ૧૯૧૭.૦૦ કરોડ તથા સડક યોજનાના કામે રૂ. ૩૦૦.૦૦ કરોડ,
- ૨) ૧૫૬ નગરપાલિકાઓ માટે આંતર માળખાકીય સુવિધાના કામો માટે રૂ. ૩૭૯.૦૦ કરોડ તથા સડક યોજના માટે રૂ. ૨૦૦.૦૦ કરોડ (નગરપાલિકાના વર્ગવાર)
- ૩) આઠ સત્તામંડળોને આંતરમાળખાકીય સુવિધાના કામો સારૂ રૂ. ૭૦.૮૫ કરોડની ફાળવણી થયેલ છે.

મોડલ નગરપાલિકા ઘટક કાર્યક્રમ (૧૫૫ નગરપાલિકા) રાજ્યની નગરપાલિકાઓને વર્ગવાર નીચે મુજબ ગ્રાંટની ફાળવણી કરવામાં આવેલ છે.

• અ વર્ગ ન.પા.માટે	. ૧૦.૦૦ કરોડ
• બ વર્ગ ન.પા. માટે	. ૭.૦૦ કરોડ
• ક વર્ગ ન.પા. માટે	. ૪.૦૦ કરોડ
• ડ વર્ગ ન.પા. માટે	. ૩.૦૦ કરોડ
• જીલ્લા મથકની ન.પા.ને વધારાના	. ૨.૫૦ કરોડ

#### **નગર સેવા સદન (નવા બાંધકામ રીનોવેશન)**

સરકારશ્રીના શહેરી વિકાસ અને શહેરી ગૃહ નિર્માણ વિભાગના તા.૧૦-૧૨-૨૦૧૩ ના ઠરાવ ક્રમાંક: સજય/૧૦૨૦૧૩/એસએફ/૬૮/ઘ ની જોગવાઈઓ મુજબ સ્વર્ણિમ જયંતિ મુખ્યમંત્રી શહેરી વિકાસ યોજના અંતર્ગત નવા નગર સેવા સદન બાંધકામ માટે નગરપાલિકાની કક્ષા/વર્ગ મુજબની ગ્રાંટ મળવાપાત્ર થાય છે. તેમાં જે નગરપાલિકાઓ પાસે પોતાનું મકાન ન હોય અથવા હયાત મકાન ૩૦ વર્ષથી જુનું હોય તેવી (અ) અને (બ) વર્ગની નગરપાલિકાઓને નવું મકાન બાંધવા/બનાવવા માટે રૂ. ૨.૦૦ કરોડની સહાય અને (ક) અને (ડ) વર્ગની નગરપાલિકાઓને નવું મકાન બાંધવા/બનાવવા માટે રૂ.૧.૦૦ કરોડની સહાય આપવામાં આવે છે. જ્યારે તમામ નગરપાલિકાઓને હયાત મકાનમાં વધારા/મરામત માટે તેમની જરૂરીયાતને ધ્યાનમાં રાખીને રાજ્ય સહાય મળવાપાત્ર થાય છે.

તે માટે સંબંધિત નગરપાલિકાએ તાંત્રિક અંદાજ સહ ધોરણસરની દરખાસ્ત સંબંધિત ઝોનના પ્રાદેશિક કમિશ્નરશ્રી, નગરપાલિકાઓના અભિપ્રાય મારફત કમિશ્નરશ્રી, મ્યુનિસિપલ એડમીનીસ્ટ્રેશન, ગુજરાત રાજ્ય, ગાંધીનગરને કરવાની રહે છે.

નવા મકાન બાંધકામના કામો હેઠળ ૭૪ નગરપાલિકાઓના નવા મકાન માટે રૂ. ૬૫.૫૮ કરોડ તથા ૫૨(બાવન) નગરપાલિકામાં સુધારા-વધારાના કામો માટે રૂ.૧૬.૩૫ કરોડ મળી કુલ ૧૨૯ નગરપાલિકાઓને કુલ રૂ. ૮૧.૯૩ કરોડની સહાય આપવામાં આવેલ છે.

આ યોજના માટે વર્ષ ૨૦૨૨-૨૩ માટે આ સદર હેઠળ રૂ. ૫૧૮૯૫૬.૦૦ લાખની જોગવાઈ કરવામાં આવેલ હતી. જે પૈકી અનુસૂચિત જાતિ પેટા યોજનામાં રૂ. ૭૧૦૩૯.૯૭ લાખ અને આદિજાતિ વિસ્તાર પેટા યોજનામાં રૂ. ૭૩૪૪૬.૦૯ લાખની જોગવાઈ કરવામાં આવેલ હતી. જ્યારે વર્ષ ૨૦૨૩-૨૪ માટે રૂ. ૮૦૮૭૩૬.૨૨ લાખની

જોગવાઈ સૂચવવામાં આવેલ છે. જે પૈકી અનુસૂચિત જાતિ પેટા યોજનામાં રૂ.૧૨૨૫૯૫.૮૯ લાખ અને આદિજાતિ વિસ્તાર પેટા યોજનામાં રૂ.૧૧૭૭૫૯.૪૮ લાખની જોગવાઈ સૂચવવામાં આવેલ છે.

### શહેરી વિકાસ મિશન-સ્માર્ટ સીટી:-

પ્રવર્તમાન સમયમાં સમગ્ર દુનિયામાં શહેરી કરણનો વ્યાપ વધી રહ્યો છે. એક અંદાજ પ્રમાણે વર્ષ ૨૦૫૦ સુધીમાં ૭૦% વસ્તી શહેરોમાં વસવાટ કરતી હશે, અને ભારત પણ તેમાંથી બાકાત નથી. જેથી ભારત દેશને પણ આ પ્રવાહમાં સમાવવા માટે લગભગ ૧૦૦ જેટલા સુખ-સુવિધા યુક્ત શહેરોની આવશ્યકતા રહેશે. વધતા જતા શહેરીકરણને કારણે સરકાર પણ શહેરી જીવનના પડકારોનો સામનો કરી રહી છે અને એ પણ જ્યારે એ વિવિધ પ્રકારના ઓદ્યોગીક સાહસોને રોકાણ માટે આકર્ષે છે ત્યારે આ સંભાવનાને ધ્યાનમાં લઈને "અર્બન ડેવલોપમેન્ટ મિશન"ની જાહેરાત કરવામાં આવી છે જેમાં ૧૦૦ સ્માર્ટ સીટી સહિત ૫૦૦ શહેરોનો સમાવેશ કરેલ છે. જે અંતર્ગત રાજ્યના શહેરોમાં માળખાગત વિકાસના કામો, ઇ-ગવર્નન્સ, પરિવહન, કૌશલ્યવર્ધન, સ્થુઅરેજ અને સોલિડ વેસ્ટ મેનેજમેન્ટ, પાર્કિંગ પ્લોટ/જગ્યાઓપબ્લિક પ્રાઇવેટ પાર્ટનરશિપના ધોરણે બનાવવા, પાણી પુરવઠા (ડિસેલિનેશન પ્લાન્ટ સહિત) અને સ્વચ્છતા, આપત્તિ વ્યવસ્થાપન, ખાસ વર્ગના રાજ્યો કે જ્યાં જમીનનું ધોવાણ/ભૂસ્ખલન સામાન્ય રીતે જોવા વળે છે ત્યાં નિવારણ અને પુનર્વસવાટ, હેરિટેજ વિસ્તારોનો વિકાસ અને પ્રવાસન સહિતના કામોનો સમાવેશ કરવામાં આવશે. જે અંતર્ગત અમદાવાદ, વડોદરા, રાજકોટ, સુરત ગાંધીનગર તથા દાહોદનો સ્માર્ટ સીટી તરીકે કેન્દ્ર સરકાર દ્વારા સમાવેશ કરવામાં આવેલ છે

આ યોજના માટે વર્ષ ૨૦૨૨-૨૩ માં આ સદર હેઠળ રૂ. ૭૦૦૦૦.૦૦ લાખની જોગવાઈ કરવામાં આવેલ હતી. જ્યારે વર્ષ ૨૦૨૩-૨૪ માટે રૂ. ૫૪૭૦૦.૦૦ લાખની જોગવાઈ સૂચવવામાં આવેલ છે.

### શહેરી સર્વાંગી પરિવર્તન નવીનિકરણ માટે અટલ મિશન 2.0 (અમૃત 2.0) યોજના:

તા.૦૧/૧૦/૨૦૨૧ ના રોજ કેન્દ્ર પુરસ્કૃત અમૃત યોજનાના અનુગામી યોજના તરીકે 'અમૃત ૨.૦' યોજના, માનનીય પ્રધાનમંત્રીશ્રીના વરદ હસ્તે લૉચ કરવામાં આવેલ છે. આ યોજનાનો સમયગાળો આગામી પાંચ (૦૫) વર્ષનો રહેશે (અંદાજિત ૩૦/૦૯/૨૦૨૬). જેનો મુખ્ય હેતુ રાજ્યની મહાનગરપાલિકાઓ તથા નગરપાલિકાઓમાં ૧૦૦% પાણી પુરવઠો પહોંચાડવો તથા રાજ્યના ૩૧ અમૃત શહેરોમાં ૧૦૦% ભૂગર્ભ ગટર યોજનાનાની વ્યવસ્થા પૂરી પાડવાનો છે. આ યોજના અંતર્ગત મુખ્યત્વે નીચે મુજબના શહેરોનો તથા કામોનો સમાવેશ કરવામાં આવશે.

કામોની વિગતો	શહેરો
પાણી પુરવઠાના કામો (પાણીના સ્ત્રોત, શુદ્ધિકરણ, સંગ્રહ તથા વિસ્તરણ વ્યવસ્થા, હાઉસ કનેક્શન વિગેરે)	રાજ્યના તમામ શહેરો
ભૂગર્ભ ગટર યોજનાના કામો (કલેક્શન નેટવર્ક, પમ્પિંગ સ્ટેશન, હાઉસ કનેક્શન તથા STP અનેલગત કામો)	૩૧ અમૃત શહેરો (૦૮ મહાનગરપાલિકા + ૨૨ વર્ગ - અ ની નગરપાલિકા + દ્વારકા નગરપાલિકા)
જળાશયોનું નવીનીકરણ	
પાણીના ભૂગર્ભ સ્ત્રોતના સંચયના કામો (Urban Aquifer Management Plan)	
રાજ્યના અધિકારીઓ તથા પદાધિકારીઓ માટે કેપેસિટી બિલ્ડીંગ અંતર્ગત તાલીમ પ્રોગ્રામ	
વર્ષવાર કરવાના થતા અલગ-અલગ રીફોર્મ્સ અને IEC એક્ટીવીટી	

ગુજરાત રાજ્યમા અમૃત ૨.૦ મિશનના અમલીકરણ અર્થે ગુજરાત શહેરી વિકાસ મિશન (જીયુડીએમ) ને રાજ્ય કક્ષાએ અમલીકરણ સંસ્થા તરીકે નિમવામા આવેલ છે. ગુજરાત રાજ્ય દ્વારા અમૃત ૨.૦ મિશન હેઠળ આશરે . ૧૫,૦૦૦ કરોડની રકમના કામો સ્ટેટ વોટર એક્શન પ્લાન (SWAP) ના ૦૩ ટ્રેન્ચ મા (SWAP -1, SWAP -2 & SWAP -3) હાથ ધરવામા આવશે. તે પૈકી, જીયુડીએમ કચેરી દ્વારા SWAP -1, SWAP -2 તથા Special SWAP (For Rejuvenation of Waterbodies) તૈયાર કરવાની તથા મંજૂર કરાવવાની પ્રક્રિયા પૂર્ણ કરવામા આવેલ છે.

આ યોજના માટે વર્ષ ૨૦૨૨-૨૩ માટે આ સદર હેઠળ રૂ. ૪૦૦૦.૦૦ લાખની જોગવાઈ કરવામાં આવેલ હતી. જ્યારે વર્ષ ૨૦૨૩-૨૪ માટે રૂ.૧૪૫૪૯૩.૦૦ લાખની જોગવાઈ સુચવવામાં આવેલ છે. જે પૈકી અનુસૂચિત જાતિ પેટા યોજનામાં રૂ. ૧૦૩૧૮.૧૦ લાખ અને આદિજાતિ વિસ્તાર પેટા યોજનામાં રૂ. ૪૮૧૨.૮૫ લાખની જોગવાઈ સુચવવામાં આવેલ છે

### **નગર વિકાસ શ્રીનિધિ યોજના :-**

વિભાગના તા.૧૮-૧૦-૨૦૦૬ના ઠરાવ ક્રમાંક: મફબ/ ૧૧૨૦૦૫/ ૬૦૭૮/ આરથી નગરપાલિકા/ મહાનગરપાલિકાઓ માટે રાજ્ય સરકારશ્રી ધ્વારા શહેરી સ્થાનિક સંસ્થાઓ આર્થિક રીતે સક્ષમ હોવા છતાં જુદી જુદી યોજનામાંથી લોન મેળવીને વધુ જવાબદારી ઉભી ન કરે અને શહેરી વિકાસનો સરકારશ્રીનો હેતુ સિદ્ધ થઈ શકે તે માટે યુડીપી-૧૩ કોન્ડ્રીબ્યુશન અર્બન ડેવલપમેન્ટ, યુડીપી ૧૫ કોન્ડ્રીબ્યુશન ફાઈનાન્સ ફોર મ્યુનિસિપલ કોર્પોરેશન તથા યુડીપી-૧૬ ક્રીએશન ઓફ રીવોલ્વીંગ ફંડ ફોર અર્બનની યોજના એવી ત્રણ યોજનાઓને ભેળવીને નવી નગર વિકાસ શ્રીનિધિ યોજના સને ૨૦૦૬-૦૭ના વર્ષથી અમલમાં મુકવામાં આવેલ છે. આ યોજના હેઠળ લોન મંજૂર કરવાની મર્યાદા રૂ.૧૦૦ લાખની છે. આ લોન નગરપાલિકાએ ૫ ટકાના વ્યાજે એક વર્ષના મોરિટોરીયમ પીરીયડ પછી ૧૦ વાર્ષિક સરખા હપ્તામાં પરત કરવાની રહેશે.

આ યોજના હેઠળ નીચેના હેતુઓનો સમાવેશ કરવામાં આવેલ છે. મહાનગરપાલિકા માટે નીચેના હેતુ પૈકી વળતર મળી શકે તેવા પ્રોજેક્ટો માટે લોનમંજૂર કરી શકાય છે.

૧. જાહેર સુવિધાના કામો જેવા કે પાણી પુરવઠા, ગટર વ્યવસ્થા, જાહેર રસ્તા, જાહેર દિવાબત્તી, વરસાદી પાણીની ગટર, ઘન કચરા નિકાલ અને વ્યવસ્થાપનના કામ, રેઈન વોટર હાર્વેસ્ટીંગ, તળાવના વિકાસ, કોમ્યુનિટી હોલના કામો વિગેરે.
૨. વળતર મળી શકે તેવા કામો, જેવા કે શોર્પીંગ સેન્ટર, શાકભાજી, ફળફળાદી, ફુલ બજાર, રીક્રીએશન પાર્ક, વોટર પાર્ક, સ્પોટસ કોમ્પ્લેક્ષ વિગેરે.
૩. કોઈ યોજના માટે નગરપાલિકાઓને ભોગવવાની થતી સમાન ફાળાની રકમ પેટે
૪. નગરપાલિકા ધ્વારા હાથ ધરવામાં આવેલ વિકાસના કામોના પ્રોજેક્ટની ગ્રાંટ સિવાયની બાકી અંદાજીત ખર્ચની રકમ મેળવવા માટે.
૫. બ્રીજ લોન (સરકારશ્રીમાંથી કે બીજા જાહેર નિગમો કે બોર્ડ પાસેથી કોઈ ચોક્કસ યોજના માટે / કામો માટે લોન અથવા ગ્રાંટ મંજૂર થયેલ હોય, પરંતુ તે લોન અથવા ગ્રાંટ મળવામાં વિલંબ થાય તેમ હોય અને કામો શરૂ કરવા જરૂરી હોય તો ટુંકાગાળા માટે લોન આપવી.)

ઉપરોક્ત યોજના હેઠળ બોર્ડ પાસે પર્યાપત ભંડોળ ઉપલબ્ધ હોઈ આ યોજના માટે વર્ષ ૨૦૨૨-૨૩ રૂ.૧.૦૦ લાખની જોગવાઈ કરવામાં આવેલ હતી. જ્યારે વર્ષ ૨૦૨૩-૨૪ માં રૂ.૧.૦૦ લાખની જોગવાઈ સુચવવામાં આવેલ છે.

## કેન્દ્રીય નાણાપંચની ગ્રાંટ (કેન્દ્ર પુરસ્કૃત):-

કેન્દ્રીય નાણાપંચનો અહેવાલ ભારત સરકારે સ્વીકારેલ છે. તદ્અનુસાર વર્ષ ૨૦૨૦-૨૧ થી ૨૦૨૫-૨૬ માં આ યોજના અમલમાં આવેલ છે. આ યોજના હેઠળ ભારત સરકારશ્રીના તા. ૧૯-૦૫-૨૦૨૦ ના પત્રથી જણાવ્યા મુજબ ૧૫માં નાણાપંચની ગ્રાંટની ફાળવણી રાજ્યની ૧૦ લાખથી ઓછી વસતિ ધરાવતા શહેરો (નગરપાલિકા / મહાનગરપાલિકા તથા કેન્ટોનમેન્ટ બોર્ડ) ને ૨૦૧૧ ની વસતીના આધારે ૯૦ ટકા વસતી આધારે અને ૧૦ ટકા વિસ્તાર આધારે ગ્રાંટ ફાળવવાની થાય છે. જ્યારે ૧૦ લાખથી વધુ વસતી ધરાવતાં શહેરોને વસતીના ધોરણે ગ્રાંટ ફાળવવાની થાય છે.

રાજ્યના ૧૦ લાખથી ઓછી વસતિ ધરાવતા શહેરો નગરપાલિકા / મહાનગરપાલિકા તથા કેન્ટોનમેન્ટ બોર્ડ દ્વારા આ યોજના હેઠળ ગ્રાંટનો ૫૦ % ઉપયોગ ટાઈડ ગ્રાંટ (પાણી પુરવઠા - પીવાના પાણી, રેઈન વોટર હાર્વેસ્ટીંગ અને રિસાયક્લિંગ સહિત અને સોલીડ વેસ્ટ મેનેજમેન્ટ) અને ૫૦% ગ્રાંટનો ઉપયોગ પગાર અને મહેકમ ખર્ચ સિવાય સ્થાનિક જરૂરીયાત મુજબના કામો (Location specific needs) માટે કરી શકશે. અનટાઈડ ગ્રાંટનો ઉપયોગ ટાઈડ ગ્રાંટ (પાણી પુરવઠા - પીવાના પાણી અને રેઈન વોટર હાર્વેસ્ટીંગ અને રિસાયક્લિંગ સહિત અને સોલીડ વેસ્ટ મેનેજમેન્ટ)ના કામો માટે પણ કરી શકશે.

જ્યારે ૧૦ લાખથી વધુ વસતી ધરાવતાં શહેરોને ફાળવેલ ગ્રાંટ પૈકી ૫૦ ટકા રકમનો ઉપયોગ હવાની શુદ્ધતા માટે તથા ૫૦% રકમ સોલીડ વેસ્ટ મેનેજમેન્ટની કામગીરી માટે કરી શકશે.

આ યોજના માટે વર્ષ ૨૦૨૨-૨૩ માટે આ સદર હેઠળ રૂ.૧૦૬૨૬૮.૨૦ લાખની જોગવાઈ કરવામાં આવેલ હતી. જે પૈકી અનુસૂચિત જાતિ પેટા યોજનામાં રૂ.૮૫૧૩.૪૫ લાખ અને આદિજાતિ વિસ્તાર પેટા યોજનામાં રૂ.૮૫૮૦.૮૨ લાખની જોગવાઈ કરવામાં આવેલ હતી. જ્યારે વર્ષ ૨૦૨૩-૨૪ માટે રૂ.૧૨૭૪૦૦.૦૦ લાખની જોગવાઈ સૂચવવામાં આવેલ છે. જે પૈકી અનુસૂચિત જાતિ પેટા યોજનામાં રૂ.૮૦૩૧.૯૬ લાખ અને આદિજાતિ વિસ્તાર પેટા યોજનામાં રૂ.૧૦૫૯૪.૭૦ લાખની જોગવાઈ સૂચવવામાં આવેલ છે.

## નગરોમાં રેલવે ફાટકો પહોળા કરવા માટે સહાય:

ગુજરાત વધતા જતા શહેરીકરણનું ઉદાત સાક્ષી છે. ૫૦ ટકાથી પણ વધુ વસ્તી આવતા ૧૫ વર્ષમાં શહેરી વિસ્તારમાં વસવાટ કરવાની અપેક્ષિત છે. રાજ્યના વિકસતા નગરો તેમજ જ્યાંથી સ્ટેટ હાઈવે પસાર થતા હોય તથા એગ્રીકલ્ચરલ માર્કેટ, મોટા બજારો, શૈક્ષણિક સંસ્થાઓ, દવાખાનાઓ તેમજ ઓદ્યોગિક વસાહતો આવેલ હોય તેવા ગીચ વિસ્તારોમાંથી પસાર થતી રેલ્વે લાઈન ધીમા વાહન વ્યવહાર માટેનું ચોકકસ કારણ છે અને ટ્રાફિકની સમસ્યાને કારણે આર્થિક નુકસાન અને સમયનો વ્યય થાય છે. શહેરી ગીચ વિસ્તારોમાંથી પસાર થતી રેલ્વે લાઈન ઉપરના સાંકડા ફાટકો અને શહેરોમાં વિપરીત અસરો જેવી કે, માનવ કલાકોનો બગાડ, સુરક્ષા ધારાધોરણો, વાહનોના બળતણનો વધારે વપરાશ અને પર્યાવરણીય અસરો થાય છે આથી રેલવે ફાટકો પહોળા કરવા જરૂરી છે. પરંતુ સ્થાનિક સ્વરાજની સંસ્થાઓ પાસે ઉકત હેતુ પાર પાડવા માટે જરૂરી ફાળો ઉપલબ્ધ હોતો નથી. આથી એવું વિચારણામાં લઈ શકાય કે સ્થાનિક સ્વરાજની ક્ષમતા અને પ્રમાણભૂત ધારાધોરણો બંને બાબતો ધ્યાને લઈ ઉકત હેતુ માટે જરૂરી નાણાકીય સહાય કરી શકાય. નગરપાલિકાઓ / મહાનગરપાલિકાઓના ક્ષમતાવર્ધન અને જવાબદારીપૂર્ણ શહેરી સેવાઓ માટે સરકાર દ્વારા અનુદાન આપવું જરૂરી છે અને રેલ્વે ફાટકો પહોળા કરવાના બાંધકામમાં સહાય કરવાની કામગીરી સંકલિત વાહન-વ્યવહાર અને પર્યાવરણીય સ્થિતિનો શહેરી વિસ્તારની સુદૃઢ જીવનશૈલી અને કાર્યક્ષમતામાં ઉપયોગી બનશે.

આ યોજના માટે વર્ષ ૨૦૨૨-૨૩માં આ સદર હેઠળ રૂ. ૨.૦૦ લાખની જોગવાઈ કરવામાં આવેલ હતી. જ્યારે વર્ષ ૨૦૨૩-૨૪ માટે રૂ.૨.૦૦ લાખની જોગવાઈ સુચવવામાં આવેલ છે.

### **મેટ્રો રેલ પ્રોજેક્ટ માટે ડી.પી.આર. તૈયાર કરવા મેગા કંપનીને સહાયક અનુદાન:**

ટ્રાફિક ની સમસ્યાને ધ્યાને લેતા ગુજરાત સરકારે ગાંધીનગર અને અમદાવાદ ને જોડતી મેટ્રો રેલ સીસ્ટમ શરુ કરવા માટે વિકાસ પ્રવૃત્તિ હાથ ધરી છે. પ્રોજેક્ટના અમલીકરણ ક્ષેત્રે નોંધપાત્ર પ્રગતિ થઈ છે અને કંપની એક્ટ, ૧૯૫૬ હેઠળ મેટ્રો-લીંક એક્સપ્રેસ ફોર ગાંધીનગર એન્ડ અમદાવાદ (મેગા) કંપની લી.(એસ.પી.વી.)ની સ્થાપના કરવામાં આવી છે. આ પ્રોજેક્ટને હજુ આગળ વધારવા હવે ગાંધીનગર, ગીફ્ટ સીટી અને એરપોર્ટને જોડવાનું અને સુરત શહેરમાં મેટ્રો બનાવવાનું તા. ૧૩.૦૧.૨૦૧૬ ના રોજ ગાંધીનગર, ગીફ્ટ સીટી અને એરપોર્ટને બીજા તબક્કા તરીકે અને સુરત શહેરમાં મેટ્રો બનાવવાનું નક્કી કરવામાં આવ્યું. આ વધારાના તબક્કાની કામગીરીને આગળ ધપાવવા અને સુરત શહેરમાં મેટ્રો બનાવવા માટે ડી.પી.આર. મેગા કંપની લી દ્વારા ડી.એમ.આર.સી. પાસેથી તૈયાર કરાવવા માટે સૈધ્ધાંતિક મંજૂરી આપવામાં આવી. આ બાબતે રાજ્ય સરકાર અને ભારત સરકારની મંજૂરી માટે સંકલનની કામગીરી કરવા મેગા કંપની લી. ને અધિકૃત કરવામાં આવી છે. ઉપરાંત સુરત શહેરમાં મેટ્રો પ્રોજેક્ટના અમલીકરણ માટે નીચે મુજબની પ્રવૃત્તિઓ કરવાનું આયોજન છે અને રાજકોટ, વડોદરા, ભાવનગર અને જામનગર ગુજરાતના વિકાસશીલ શહેરો છે કે જેના શહેરીજનોને MRTSની સુવિધા મળે તે હેતુથી METRO NEO/METRO LITEના અમલીકરણને લગતો સર્વે કરી રાજકોટ, વડોદરા, ભાવનગર અને જામનગર શહેરોના ડીપીઆર તૈયાર કરવાનું આયોજન છે.

- સ્પેશ્યલ પર્પસ વેહિકલની (એસ.પી.વી.) રચના કરવી
- પ્રોજેક્ટને લગતી કામગીરીઓ શરુ કરવી.

આ યોજના માટે વર્ષ ૨૦૨૨-૨૩ માટે આ સદર હેઠળ રૂ. ૧૦૦.૦૦ લાખની જોગવાઈ કરવામાં આવેલ હતી. આ યોજના માટે વર્ષ ૨૦૨૩-૨૪ માટે રૂ. ૧૦૦.૦૦ લાખની જોગવાઈ સુચવવામાં આવેલ છે.

### **માહિતી, શિક્ષણ અને પ્રસાર માટે સહાય:-**

રાજ્યના શહેરી વિસ્તારોમાં ૮ મહાનગરપાલિકાઓ તથા ૧૫૬ નગરપાલિકાઓનો સમાવેશ થાય છે. રાજ્યની કુલ વસતિના ૪૨.૫૮ ટકા વસતિ આ શહેરી વિસ્તારોમાં વસવાટ કરે છે. શહેરી નગરજનોને સારી આંતરમાળખાકીય સુવિધાઓ પુરી પાડવા માટે સરકાર કટીબદ્ધ છે.

શહેરી વિસ્તારોમાં રાજ્ય સરકાર દ્વારા વિવિધ વિકાસની યોજનાઓ હેઠળ વિકાસના કામો હાથ ધરવા માટે શહેરી સ્થાનિક સંસ્થાઓને માટે સહાય આપવામાં આવે છે. આ સહાયની રકમ માંથી શહેરી વિસ્તારોમાં વિવિધ કામો જેવા કે, પાણી, ગટર, રસ્તા, સ્ટ્રીટ લાઈટ વિગેરે હાથ ધરવામાં આવે છે. આ યોજનાને નાગરીકોમાં બહોળી પ્રસિધ્ધિ મળે, નાગરીકો આ યોજનાથી અવગત થાય તે હેતુથી સ્થાનિક સંસ્થાઓને આ માટે જરૂરી આયોજન કરવા માટે નાણાકીય સહાય પુરી પાડવાનો આ યોજનાનો હેતુ છે.

આવરી લેવાના કામો :-

- શહેરી વિસ્તારોમાં વિવિધ વિકાસના કામોની યોજનાઓની નાગરીકોને ટી.વી./ રેડીયો/વર્તમાન પત્રો દ્વારા જાણકારી મળે તે માટે રેડીયો ટોકશોનું આયોજન કરવું.
- સ્કુલ-કોલોજોમાં આ અંગેના શોનું આયોજન કરવું.
- થીયેટરોમાં સ્લાઈડ ડિસ્પ્લેનું આયોજન કરવું.
- આ અંગેના રોડશોનું આયોજન કરવું, ઓડીયો-વિડિયો ડિસ્પ્લે સાથેનું વાન / મોબાઈલ યુનિટ ફેરવવી

- અગ્રગણ્ય મહાનુભવો દ્વારા પ્રજાના સંબોધન માટેનું આયોજન કરવું
- પ્રદર્શન અને મેળાવડામાં આ અંગેના સ્ટોલ ઉભા કરવા.
- પ્રચાર સાહિત્યની કીટ / ડાયરી / પોકેટ કેલેન્ડર વગેરેનું વિતરણ કરવું
- જાહેર માર્ગો પર હોર્ડિંગ્સ ઉભા કરવા, એસટી બસો પર જાહેરાત આપવી, સ્ટીકર, બ્રોશર અને લીફ્લેટનું છાપકામ કરાવવું
- આ અંગેની શોટ ફિલ્મ બનાવવી, દિવાલો પર પેન્ટિંગ્સ ચીતરાવવા, ફેસબુક/ટ્વિટર/વોટ્સ એપ જેવા સોશયલ મિડિયા પર બહુળી પ્રસિધ્ધિ આપવી.
- નાગરીકો સાથે સેમિનાર/વર્કશોપ, વફૂત્વસ્પર્ધા અને નિબંધ સ્પર્ધાનું આયોજન કરવું
- આ પ્રવૃત્તિઓને લગતી માહિતીનું શહેરી સ્થાનિક સંસ્થાઓમાં આદાન પ્રદાન કરવું. સ્થાનિક સંસ્થાઓને આ માટે જરૂરી આયોજન કરવા માટે નાણાકીય સહાય પુરી પાડવાનો આ યોજનાનો હેતુ છે.

આ યોજના માટે વર્ષ ૨૦૨૨-૨૩ માટે આ સદર હેઠળ રૂ.૧૦૦૧.૦૦ લાખની જોગવાઈ કરવામાં આવેલ હતી. આ યોજના માટે વર્ષ ૨૦૨૩-૨૪ માટે રૂ.૧.૦૦ લાખની જોગવાઈ સુચવવામાં આવેલ છે.

### **રાષ્ટ્રીય વિરાસત, શહેર વિકાસ અને વર્ધન યોજના (HRIDAY):**

કેન્દ્ર સરકારે ધાર્મિક સ્થળોને વિકાસાવવા માટે National Heritage City Development and Augmentation Yojana (HRIDAY) તા: ૨૧/૧/૨૦૧૫ના રોજ જાહેર કરવામાં આવેલ છે. આ યોજના હેઠળ સમગ્ર દેશમાં ૧૨ (બાર) ધાર્મિક સ્થળોને Pilgrim Centre તરીકે વિકાસાવવા માટે નક્કી કરેલ છે. જેના ભાગ રૂપે ગુજરાત રાજ્યના દ્વારકા શહેરનો સમાવેશ કરીને રૂ. ૨૨.૨૬ કરોડ અનુદાન તરીકે મળવાપાત્ર છે અને કામગીરી વર્ષ ૨૦૨૨ સુધી પુર્ણ કરવાની રહે છે.

નેશનલ હેરીટેજ સીટી ડેવલપમેન્ટ એન્ડ ઓગમેન્ટેશન યોજના (HRIDAY) નો મુખ્ય હેતુ હેરીટેજ સીટીના સારભૂત તત્વની લાક્ષણિકતાઓ જાળવવાનો અને ખાનગી સેક્ટરના સહયોગથી વૈભવી વસાહતો ઉભી કરીને શહેરી વિકાસને હેરીટેજ સાથે જોડીને સહાયભૂત થવાનો છે. ખાસ હેતુઓ નીચે મુજબ છે.

- (૧) હેરીટેજ સંબંધી માળખાગત સુવિધાઓનું આયોજન, વિકાસ અને અમલીકરણ
- (૨) ઐતિહાસિક શહેરના મુખ્ય વિસ્તારમાં સેવા પૂરી પાડવી અને માળખાગત સુવિધાઓની જોગવાઈ કરવી.
- (૩) હેરીટેજની જાળવણી અને તેને નવપલ્લવિત કરવી કે જેમાં શહેરના વિશિષ્ટ લક્ષણોથી પ્રવાસીઓ સીધી રીતે સંકળાઈ શકે.
- (૪) શહેરોની હેરીટેજ મિલકતોની યાદી વિકસાવવી અને તેનું દસ્તાવેજીકરણ કરવું. પ્રાકૃતિક, સાંસ્કૃતિક, રહેણીકરણી અને હેરીટેજનું નિર્માણ શહેરી આયોજન, વિકાસ, સેવાઓની જોગવાઈ કરવા અને સેવાઓ પૂરી પાડવા તરીકે કરવું.
- (૫) સફાઈ અને સ્વચ્છતાની છેલ્લામાં છેલ્લી ટેકનોલોજીવાળી અને પ્રવાસીઓની સુખ સગવડતાઓમાં સુધારો કરતી સેવાઓ જેવી કે લોકોની અવરજવરની અનુકૂળતા, શૌચાલયો, પાણી પુરું પાડવું, સ્ટ્રીટ લાઈટનું અમલીકરણ અને તેમાં વધારો કરવો.
- (૬) હેરીટેજ આધારિત ઉદ્યોગ માટે સ્થાનિક સક્ષમતા વધારવી.
- (૭) પ્રવાસન અને સાંસ્કૃતિક સવલતો વચ્ચે અસરકારક સંકલન સર્જવું અને પ્રકૃતિનું જતન કરવું અને હેરીટેજનું નિર્માણ કરવું.
- (૮) શહેરીના પુન:નિર્માણ માટે જાહેર ખાનગી ભાગીદારી સ્થાપવી અને સંચાલન કરવું.

- (૯) શહેરોનું આધુનિક આઈસીટી સાધનોના ઉપયોગથી અને શહેરોને સીસીટીવી જેવા આધુનિક સતર્કતા અને સલામતી સાધનોથી સજ્જ કરવા.
- (૧૦) રોડ અને વૈશ્વિક ડીઝાઈનથી તેમજ ડીજીટલ હેરીટેજ અને જીઆઈએસ મેપીંગથી સ્થળે પહોંચવા સુગમ્ય બનાવવું.

આ યોજના માટે વર્ષ ૨૦૨૨-૨૩ માટે આ સદર હેઠળ રૂ. ૧.૦૦ લાખની જોગવાઈ કરવામાં આવેલ હતી. આ યોજના માટે વર્ષ ૨૦૨૩-૨૪ માટે રૂ. ૧.૦૦ લાખની જોગવાઈ સૂચવવામાં આવેલ છે.

### **કેન્દ્રીય કરવેરામાં ફાળો અને મેટ્રો પ્રોજેક્ટ માટેની જમીન માટેની લોન (SD):**

ગુજરાત રાજ્યનો ઝડપી આર્થિક વિકાસ થઈ રહ્યો છે અને શહેરી પરિવહન વ્યવસ્થા વિકાસ ની કરોડરજ્જુ સમાન છે. ગુજરાત ની આ જરૂરીયાતને અનુલક્ષી ને અમદાવાદ-ગાંધીનગરને જોડતી ઝડપી, સુરક્ષિત, વાતાનુકુલિત, પ્રદુષણનું સ્તર ઘટે અને નાગરીકો માટે પોષણક્ષમ દરે ઉપલબ્ધ થાય તેવી રેલ આધારિત પરિવહન વ્યવસ્થા અમલમાં મુકવાની જરૂરિયાત હતી. આ ઉદ્દેશ હાંસલ કરવા માટે ગુજરાત સરકાર દ્વારા મેગા કંપની લીમીટેડની કંપની અધિનિયમ, ૧૯૫૬ હેઠળ સ્થાપના કરવામાં આવી છે.

આ પ્રોજેક્ટના પ્રથમ તબક્કા માટે ૩૫.૯૫ કિલોમીટર માટે અંદાજીત રૂ.૧૦૬૭૫ કરોડ નો ખર્ચ થવા ધારેલ છે. આ માટે નો ડીટેઈલ પ્રોજેક્ટ રિપોર્ટ કેન્દ્ર સરકાર દ્વારા મંજૂર કરવામાં આવેલ છે. પ્રથમ તબક્કામાં ઉત્તર-દક્ષિણ કોરીડોર માટે શહેરના હાર્દ સમા વિસ્તાર માંથી પસાર થતી રેલ્વે લાઈન ની બાજુમાં ઉપલબ્ધ વણવપરાયેલ જમીન નો ઉપયોગ કરી શકાશે. પ્રોજેક્ટની નાણાકીય સદ્ધરતા અને સ્થિરતામાં સુધારો કરવા માટે મંજૂર થયેલ ડી.પી.આર.માં કેન્દ્રીય કરવેરાની પરત ભરપાઈ (રિઈમ્બર્સમેન્ટ) ના ગુજરાત સરકાર ના ૫૦ ટકા હિસ્સા ની રકમ અને જમીન સંપાદનમાં થનાર ખર્ચને પેશગી હેઠળ, મેળવવા માટે માંગણી મુકવામાં આવેલ છે. આ વ્યવસ્થા હેઠળ પ્રોજેક્ટ ના સમયગાળા દરમ્યાન ગુજરાત સરકારનો હિસ્સો રૂ.૧૩૦૫ કરોડ થવા જાય છે. (કેન્દ્રીય કરવેરાની પરત ભરપાઈ ની રકમ રૂ.૫૭૮ કરોડ અને જમીનની કિંમત પેટે રૂ.૭૨૭ કરોડ). શહેરી પરિવહન સેવામાં વધારો કરવાના હેતુથી પ્રોજેક્ટ માટે જરૂરી નાણાકીય સહાય જરૂરી છે.

આ યોજના માટે વર્ષ ૨૦૨૨-૨૩ માટે આ સદર હેઠળ શેર રોકાણ માટે રૂ. ૩૩૦૦૦.૦૦ લાખ તથા લોન માટે રૂ. ૩૫૦૦૦.૦૦ લાખની જોગવાઈ કરવામાં આવેલ હતી. જ્યારે આ યોજના માટે વર્ષ ૨૦૨૩-૨૪ માટે શેર રોકાણ માટે રૂ. ૬૨૭૮૪.૦૦ લાખ તથા લોન માટે રૂ.૩૪૫૪૯.૦૦ લાખની જોગવાઈ સૂચવવામાં આવેલ છે.

### **ગુજરાત શહેરી વિકાસ કંપનીને મૂડી સહાય:-**

રાજ્યમાં આંતરરાષ્ટ્રીય નાણાકીય શહેરની સ્થાપના કરવા માટે ગુજરાત શહેરી વિકાસ કંપની દ્વારા ઈન્ફ્રાસ્ટ્રક્ચર લીઝીંગ એન્ડ ફાયનાન્સ સર્વીસીસ લીમીટેડ સાથે એમ.ઓ.યુ કરવામાં આવેલ છે અને રાજ્ય સરકાર દ્વારા વર્ષ ૨૦૦૭ થી ગુજરાત આંતરરાષ્ટ્રીય નાણાકીય શહેરના પ્રોજેક્ટ(ગીફ્ટ)ને શરૂ કરવામાં આવેલ છે. ૨૦૨૧ માં કાર્યરત થનાર બિલ્ડીંગના આંતરમાળખાકીય કાર્ય માટે તથા ગિફ્ટ સીટીના વિકાસની પ્રક્રિયા અર્થે ગુજરાત શહેરી વિકાસ કંપની દ્વારા વિકાસ હક્કો લેવા અંગે તેમજ આ વિકાસ હક્કો સરકારી બોર્ડ, કોર્પોરેશન, કચેરીઓને ફાળવવા બાબતે પ્રથમ તબક્કે આંનુષાંગિક કાર્યવાહી હાથ ધરવાનું વિચારાયું છે.

આ યોજના માટે વર્ષ ૨૦૨૨-૨૩ માટે આ સદર હેઠળ રૂ. ૧૦૦૦૦.૦૦ લાખની જોગવાઈ કરવામાં આવેલ હતી. જ્યારે વર્ષ ૨૦૨૩-૨૪ માટે રૂ. ૨૫૦૦.૦૦ લાખની જોગવાઈ સૂચવવામાં આવેલ છે.

### **સ્ટેથ્યુ ઓફ યુનિટી વિસ્તાર વિકાસ અને પ્રવાસન નિયમન સત્તામંડળને સહાયક અનુદાન:-**



સ્ટેચ્યુ ઑફ યુનિટી વિસ્તાર વિકાસ અને પ્રવાસન નિયમન સત્તામંડળ અધિનિયમ, ૨૦૧૯ના અસરકારક અમલીકરણ માટે અને કેવડિયા ખાતે તેની આસપાસના વિસ્તારનો વિકાસ કરી પ્રવાસીઓને સલામત અને સુરક્ષિત પ્રવાસન પૂરૂ પાડવા માટે સ્ટેચ્યુ ઑફ યુનિટી વિસ્તાર વિકાસ અને પ્રવાસન નિયમન સત્તામંડળની રચના કરવી ખૂબ જરૂરી છે.

આ યોજના માટે વર્ષ ૨૦૨૨-૨૩ માટે આ સદર હેઠળ રૂ. ૨૦૨૨૯.૦૦ લાખની જોગવાઈ કરવામાં આવેલ હતી. જ્યારે વર્ષ ૨૦૨૩-૨૪ માટે રૂ. ૧૫૦૦૦.૦૦ લાખની જોગવાઈ સૂચવવામાં આવેલ છે.

#### **સંચાલન અને જાળવણી કરવા જી.એમ.આર.સી. કંપનીને સહાયક અનુદાન:-**

રાજ્યના વિવિધ શહેરોમાં રેલ આધારિત ઝડપી, વિશ્વસનીય, અનુકૂળ, કાર્યક્ષમ અને આધુનિક જાહેર પરિવહનની સ્થાપના, સંચાલન અને જાળવણી પ્રદાન કરવા માટેનો છે. જીએમઆરસી ને સંચાલન અને જાળવણી માટેનો ખર્ચ આવક કરતા વધારે થતો હોવાથી રોકડ ખોટ થઈ રહેલ હોઈ તે માટે જોગવાઈ કરવી જરૂરી છે.

આ યોજના માટે વર્ષ ૨૦૨૨-૨૩ માટે આ સદર હેઠળ રૂ. ૪૧૦૦.૦૦ લાખની જોગવાઈ કરવામાં આવેલ હતી. જ્યારે વર્ષ ૨૦૨૩-૨૪ માટે રૂ. ૧૦૦૦૦.૦૦ લાખની જોગવાઈ સૂચવવામાં આવેલ છે.

#### **અંબાજી વિસ્તાર વિકાસ અને યાત્રાધામ પ્રવાસન સત્તામંડળને સહાયક અનુદાન:-**

અંબાજી વિસ્તાર વિકાસ અને યાત્રાધામ પ્રવાસન સત્તામંડળની રચના બાદ સત્તામંડળમાં વિકાસ યોજના, આંતરમાળખાકીય સુવિધાઓ, મહેકમ ખર્ચ, સત્તામંડળ માટે કચેરી વ્યવસ્થાપન, ભૌતિક સુવિધા, સેનીટેશન, વેસ્ટ મેનેજમેન્ટ સંબંધિત વિકાસ કાર્યો અને O & M વગેરેની તાંત્રિક અને વહીવટી કામગીરી માટેનું આયોજન છે.

આ યોજના માટે વર્ષ ૨૦૨૨-૨૩ માટે આ સદર હેઠળ રૂ. ૫૦૦.૦૦ લાખની જોગવાઈ કરવામાં આવેલ હતી. જ્યારે વર્ષ ૨૦૨૩-૨૪ માટે રૂ. ૨૦૦.૦૦ લાખની જોગવાઈ સૂચવવામાં આવેલ છે.

#### **ગીફ્ટ સીટી ખાતે ફિનટેક હબ વિકસાવવા ગુજરાત શહેરી વિકાસ કંપનીને મૂડી સહાય /લોન:-**

ગીફ્ટ સીટી ખાતે ભારતના પ્રથમ ફિનટેક હબની સ્થાપના કરવામાં આવશે કે જે ફિનટેક ટેલેન્ટ પૂલ વિકસાવશે અને ગુજરાતને અગ્રણી આંતરરાષ્ટ્રીય ફિનટેક ગંતવ્ય સ્થાનમાં વિકસિત કરવાની સંભાવનાને વધારશે આથી ગિફ્ટસીટી ખાતે ફિનટેક હબ વિકસાવવા ગુજરાત શહેરી વિકાસ કંપનીને મૂડી સહાય તરીકે આપવાનું નક્કી કરેલ છે.

આ યોજના માટે વર્ષ ૨૦૨૨-૨૩ માટે મૂડી સહાય માટે રૂ. ૧૦૦.૦૦ લાખની જોગવાઈ કરવામાં આવેલ હતી. જ્યારે વર્ષ ૨૦૨૩-૨૪ માટે મૂડી સહાય માટે રૂ. ૫૦૦૦.૦૦ લાખ તથા લોન માટે રૂ. ૧૦૦.૦૦ લાખની જોગવાઈ સૂચવવામાં આવેલ છે.

#### **સ્વચ્છ ભારત મિશન - સ્વચ્છ ભારત અભિયાન:-**

ભારત સરકાર દ્વારા વર્ષ ઓક્ટોબર ૨૦૧૪ થી "સ્વચ્છ ભારત મિશન"(SBM) ની જાહેરાત કરવામાં આવી છે. શહેરી વિસ્તારોમાં "સ્વચ્છ ભારત મિશન"(SBM)નાં "Sub-Mission" માટેની Draft Guidelines ભારત સરકારના શહેરી વિકાસ મંત્રાલય દ્વારા ઓક્ટોબર-૨૦૧૪ માં બહાર પાડવામાં આવી છે. આ ગાઈડલાઈન મુજબ સ્વચ્છ ભારત મિશનનો સમયગાળો ૨ ઓક્ટોબર-૨૦૧૪ થી શરૂ કરી ૫ વર્ષ માટેનો રહેશે.

વર્ષ ૨૦૧૧ની વસતી ગણતરી મુજબ આ મિશન હેઠળ દેશનાં બધા જ ૪૦૪૧ શહેરો/નગરોનો સમાવેશ કરવામાં આવશે.

આ મિશનનાં ઘટકો નીચે મુજબ છે.

- (૧) વ્યક્તિગત શૌચાલયો (House hold Toilets)
- (૨) સામુહિક શૌચાલયો (Community Toilets)
- (૩) જાહેર શૌચાલયો (Public Toilets)
- (૪) ઘન કચરાનું વ્યવસ્થાપન (Solid Waste Management)
- (૫) IEC અને જન જાગૃતિ (Public Awareness & IEC Activity)
- (૬) ક્ષમતા નિર્માણ અને A&OE (Capacity Building & Administrative & Office Expenses)

આ યોજના માટે વર્ષ ૨૦૨૨-૨૩ માં રૂ.૧૯૪૦૦.૦૦ લાખની જોગવાઈ કરવામાં આવેલ હતી. જે પૈકી અનુસૂચિત જાતિ પેટા યોજનામાં રૂ. ૨૭૩૦.૦૦ લાખ અને આદિજાતિ વિસ્તાર પેટા યોજનામાં રૂ.૪૪૦૦.૦૦ લાખની જોગવાઈ કરવામાં આવેલ હતી. જ્યારે વર્ષ ૨૦૨૩-૨૪ માટે રૂ.૨૪૫૫૦.૦૦ લાખની જોગવાઈ સૂચવવામાં આવેલ છે. જે પૈકી અનુસૂચિત જાતિ પેટા યોજનામાં રૂ.૩૫૫૦.૦૦ લાખ અને આદિજાતિ વિસ્તાર પેટા યોજનામાં રૂ.૫૧૫૦.૦૦ લાખની જોગવાઈ સૂચવવામાં આવેલ છે.

### રાષ્ટ્રીય શહેરી આજીવિકા મિશન:-

ભારત સરકારે તા.૨૪/૦૯/૨૦૧૩ ની યાદીથી સુવર્ણ જયંતિ શહેરી રોજગાર યોજના પુનઃગઠિત થઈ રાજ્યની ૮ મહાનગરપાલિકાઓ અને ૩૦ નગરપાલિકાઓમાં રાષ્ટ્રીય શહેરી આજીવિકા મિશન (NULM) તરીકે સપ્ટેમ્બર-૨૦૧૩ થી અમલમાં આવેલ છે. ત્યાર બાદ શહેરી વિકાસ અને શહેરી ગૃહનિર્માણ વિભાગના તા.૨૯/૧૧/૨૦૧૬ ના ઠરાવ નં. એનએલએમ/૧૦/ ૨૦૧૬/૪૫૯૭૫૧/૬ મુજબ તા.૧/૧૧/૨૦૧૬ થી રાજ્યની ૮ મહાનગરપાલિકાઓ અને ૧૫૭ નગરપાલિકાઓનો ગુજરાત રાષ્ટ્રીય શહેરી આજીવિકા મિશન (DAY-NULM) માં સમાવેશ કરેલ છે.

આ યોજનાનું અમલીકરણ એક લાખ અથવા એક લાખથી વધુ વસ્તી ધરાવતા શહેરોમાં કરવાનો થાય છે. આ યોજનામાં વર્ષ ૨૦૧૧ વસ્તી ગણતરીના આધારે સમાજિક આર્થિક રીતે પછાત ઉપલબ્ધ એવા લોકો, રાજ્ય સરકારશ્રી દ્વારા શોધી કાઢેલ ગરીબી રેખાથી નીચે જીવન જીવતા લોકોને આ યોજના અંતર્ગત લાભ આપવા માટે જણાવેલ છે.

આ મિશન નીચે દર્શાવેલાં મૂલ્યો અપનાવવા માગે છે.

### મુલ્યો :-

૧. શહેરી ગરીબોની માલિકી અને તેમનો ઉત્પાદક સહયોગ તથા તમામ પ્રક્રિયાઓમાં તેઓની સંસ્થાઓ
૨. કાર્યક્રમની રૂપરેખા તૈયાર કરવામાં અને તેના અમલમાં પારદર્શિતા, જેમાં સંસ્થાઓ સ્થાપવા અને ક્ષમતાઓ વધુ સંગીન બનાવવાનો સમાવેશ થાય છે.
૩. સરકારી પદાધિકારીઓ અને સમુદાયની જવાબદારી
૪. ઉદ્યોગો અને અન્ય હિત ધરાવતા લોકોની ભાગીદારી
૫. સમુદાયની આત્મ નિભરતા, સ્વ -સહાય અને પરસ્પૂર સહાય

## વ્યૂહરચના :

એનયુએલએમ નીચે મુજબની વ્યૂહરચના અપનાવશે.

૧. શહેરી ગરીબોની ક્ષમતા ઘડવી, તેઓની સંસ્થાઓ સ્થાપવી અને તેઓને પ્રત્યક્ષ રીતે સહાય કરીને, જીવનનિર્વાહ વિકાસ અને ગરીબી નિવારણ કાર્યક્રમોના અમલ સાથે સંકળાયેલાં તંત્રોને સંગીન બનાવવાં
૨. શહેરી ગરીબોના જીવન નિર્વાહ માટેના હાલના વિકલ્પોમાં વધારો કરવો.
૩. ઊભરી રહેલી શહેરી અર્થવ્યવસ્થાઓ થકી ઊભી થતી બજાઆધારિત નોકરી / રોજગારની તકોનો તેઓ લાભ લઈ શકે તે માટે તેઓની ક્ષમતાઓ ઘડવી
૪. શહેરી ગરીબો નાના ઉદ્યોગ સાહસો સ્થાપી શકે તે માટે તેમને વ્યક્તિગત રીતે અને સામુહિકરીતે તાલીમ અને સહાય પૂરાં પાડવાં
૫. પાણી, સ્વચ્છતા, સુરક્ષા અને સલામતી જેવી પાયાની આધારમાળખાકી સુવિધાઓ સહિત કાયમી આશ્રયો ઘરવિહોણા શહેરી લોકોને ઉપલબ્ધ બને તે સુનિશ્ચિત કરવું.
૬. ઘરવિહોણા લોકોમાં પણ આશ્રિત બાળકો, વૃદ્ધો, વિકલાંગો, મનરોગીઓ અને માંદગીમાંથી બેઠા થઈ રહેલાં લોકોનો એક વિશિષ્ટ વર્ગ ઊભો કરીને તેઓની ખાસ જરૂરિયાતો પૂરી કરવી.
૭. ઘરવિહોણા શહેરી લોકોના અન્નના અધિકાર, સ્વાસ્થ્ય પ્રાપ્ત કરવાના અધિકાર, શિક્ષણાધિકાર સંતોષાય એ માટે સબળ સંપર્કો સ્થાપવા અને તે માટે સામાજિક સુરક્ષા પેન્શનો, જાહેર વિતરણ પ્રણાલી, સંકલિત બાળ વિકાસ યોજના, સ્તનપાન કાર્યક્રમ, પીવાના પાણી, સ્વચ્છતા, નાણાકીય સમાવેશ, શાળા પ્રવેશ, પરવડે તેવાં આવાસોની વ્યવસ્થા ઊભી કરવી.
૮. ઘરવિહોણા શહેરી ફેરિયાઓને યોગ્ય જગ્યાઓ, સંસ્થાગત ઘિરાણ, સામાજિક સુરક્ષા અને કૌશલો સુલભ બનાવી તેઓને બજારમાં ઊભી થતી તકોનો લાભ લેતાં કરવા અને એ રીતે તેમના જીવનનિર્વાહ ની સમસ્યાઓનો ઉપાય કરવો.

રાષ્ટ્રીય શહેરી આજીવિકા મિશનના મુખ્ય ઘટકો નીચે મુજબ છે.

૧. કૌશલ્ય તાલીમ મારફત રોજગારી આપવી. (ઈ.એસ.ટી.એન્ડ.પી.)
૨. સ્વ-રોજગાર કાર્યક્રમ. (એસ.ઈ.પી)
૩. શહેરી શેરી-ફેરિયાઓને સહાય. (એસ.યુ.એચ.)
૪. ઘર વિહોણા શહેરીજનો માટે આશ્રયની ઓજના.(એસ.એસ.યુ.એચ)
૫. સામાજિક અને સંસ્થાકીય વિકાસ (એસ.એમ.એન્ડ.આઈ.ડી.)
૬. ક્ષમતા નિર્માણ અને તાલીમ(સી.બી.એન્ડ ટી.)

આ યોજના માટે વર્ષ ૨૦૨૨-૨૩ માટે આયોજન સદર હેઠળ રૂ. ૧૬૩૦૦.૦૦ લાખની જોગવાઈ સુચવવામાં આવેલ છે. જે પૈકી અનુસુચિત જન જાતિ પેટા યોજનામાં રૂ. ૪૧૦૦.૦૦ લાખની જોગવાઈ કરવામાં આવેલ. જ્યારે આદિજાતિ વિસ્તાર પેટા યોજનામાં રૂ. ૨૨૦૦.૦૦ લાખની જોગવાઈ કરવામાં આવેલ હતી. જ્યારે વર્ષ ૨૦૨૩-૨૪ માટે . ૮૭૧૯.૦૦ લાખની જોગવાઈ સુચવવામાં આવેલ છે. જે પૈકી અનુસુચિત જાતિ પેટા યોજનામાં રૂ. ૨૧૮૦.૦૦ લાખ અને આદિજાતિ વિસ્તાર પેટા યોજનામાં . ૧૬૩૯.૦૦ લાખની જોગવાઈ સુચવવામાં આવેલ છે.

**ભાગ-૨**  
**નાણાકીય જરૂરીયાત**  
**(ક) કાર્યક્રમ અને પ્રવૃત્તિવાર વર્ગીકરણ**  
**શહેરી વિકાસ**

ક્રમ	કાર્યક્રમ/પ્રવૃત્તિવાર વર્ગીકરણ	સને ૨૦૨૧-૨૦૨૨ નો હિસાબ			સને ૨૦૨૨-૨૦૨૩ નો અંદાજ		સને ૨૦૨૩-૨૦૨૪ નો અંદાજ		પિયા લાખમાં)
		૨	૩	૪	૫	૬	૭		
૧	નિર્દેશ અને વહીવટ		૬૦૮૧.૨૯	૧૩૫૯૯.૭૭	૧૧૩૮૭.૯૨	૧૦૫૮૧.૮૧			
૨	જાહેર ક્ષેત્ર અને અન્ય સંસ્થાઓને સહાય/રોકાણ		૪૬૨૮૦.૦૦	૫૮૩૫૫.૦૦	૫૮૩૫૨.૦૦	૭૪૩૨૩૩.૦૫			
૩	મહાનગરપાલિકાને સહાય		૫૫૧૯૫૦.૯૫	૬૪૧૦૧૭.૪૯	૭૬૪૬૯૦.૬૪	૪૪૬૯૩૬.૦૩			
૪	નગરપાલિકાઓ/નગરપાલિકા સમિતિ વગેરેને સહાય		૨૧૭૮૧૫.૧૭	૨૭૯૦૮૮.૯૨	૩૨૪૨૧૫.૯૬	૨૧૧૪૬૩.૩૬			
૫	શહેરી વિકાસ/વિસ્તાર સત્તામંડળોને સહાય		૩૨૮૯૩.૩૨	૩૧૨૮૩.૬૪	૨૭૦૯૪.૭૪	૧૫૫૦૧.૦૦			
૬	શહેરી વિકાસ માટે લોન		૨૯૭૯૦.૨૫	૩૫૪૦૦.૦૦	૩૫૩૦૦.૦૦	૪૭૦૪૯.૦૦			
૭	શહેરી વિકાસ પ્રાયોજનાઓ		૩૪.૮૩	૮૪.૦૨	૫૦.૭૫	૬૫.૭૧			
૮	પાણી પુરવઠો અને સ્વચ્છતા		૯૪૯.૩૩	૧૨૨૭૦.૦૦	૨૯૮૪૧.૧૩	૧૫૮૫૦.૦૦			

૧	૨	૩	૪	૫	૬
૯	સામાન્ય શિક્ષણ	૨૨૫૦૦.૦૦	૨૬૬૦૦.૦૦	૩૫૪૦૦.૦૦	૨૬૬૦૦.૦૦
		૩૦૦૦.૦૦	૩૦૦૦.૦૦	૩૦૦૦.૦૦	૩૦૦૦.૦૦
		(બી)	(બી)	(બી)	(બી)
૧૦	સ્થાનિક સંસ્થાઓ તેમજ પંચાયત સેવાઓ, વળતર અને સૌપણી	૮૦૦.૦૦	૮૨૦.૦૦	૮૨૦.૦૦	૮૨૦.૦૦
૧૧	અન્ય સામાન્ય આર્થિક સેવાઓ	૧૩૫૪૮.૨૩	૧૦૫૭૦.૯૩	૩૯૨૨.૧૬	૫૦૦૦.૨૬
૧૨	પરિસ્થિતિ વિજ્ઞાન અને પર્યાવરણ	૧૪૪૨૨.૦૦	૧૯૮૯૯.૭૬	૨૨૩૧૬.૭૬	૧૮૯૦૫.૮૨
૧૩	અન્ય ખર્ચ	૧૧૮.૭	-	-	-
	<b>સરવાળો:-</b>	<b>૯૩૭૦૭.૨૪</b>	<b>૧૧૨૯૦૭૯.૫૩</b>	<b>૧૩૧૩૯૨.૦૬</b>	<b>૧૫૪૧૭૮૩.૮૯</b>
		<b>૩૦૦૦.૦૦</b>	<b>૩૦૦૦.૦૦ (બી)</b>	<b>૩૦૦૦.૦૦</b>	<b>૩૦૦૦.૦૦</b>
		(બી)	(બી)	(બી)	(બી)

(બી) બીનમતપાત્ર

**ભાગ-૨**  
**નાણાકીય સાધનો**  
**(ખ) ઉદ્દેશવાર વર્ગીકરણ**  
**શહેરી વિકાસ**

ક્રમ	ઉદ્દેશ	સને ૨૦૨૧-૨૦૨૨ નો		સને ૨૦૨૨-૨૦૨૩ નો અંદાજ	સને ૨૦૨૨-૨૦૨૩ નો મુદ્દાહેલ અંદાજ	(રૂપિયા લાખમાં)	
		હિસાબ	૩			૪	૫
૧	અધિકારીઓનો પગાર		૧૪૭૭૩૫	૨૨૯૪૬૨		૨૧૮૩.૯૦	
૨	કર્મચારીઓનો પગાર		૧૮૩૮.૪૦	૫૨૮૩૩૧		૨૪૨૭.૪૨	
૩	મોંઘવારી ભથ્થું		૬૮૯.૧૦	૧૭૧૮.૯૫		૧૪૨૪.૦૧	
૪	અન્ય ખર્ચ		૮.૨૭	૪.૩૬		૧૨.૯૨	
૫	રજા પ્રવાસ રાહત		૨.૬૮	૪૫૮.૬		૧૩.૨૦	
૬	તબીબી ખર્ચની ભરપાઈ		૧.૦૭	૪૨.૮૧		૧૨.૧૦	
૭	તબીબી ભથ્થું		૧૪.૫૭	૪૭.૯૬		૫૭.૮૭	
૮	બોનસ		૧.૭૪	૩.૧૨		૪.૩૪	
૯	રજાનું રોકડમાં રૂપાંતર		૩૦૦.૪૭	૩૩૮.૭૮		૪૨૯.૦૦	
૧૦	ઘરભાડા ભથ્થું		૧૫૭.૩૩	૪૦૬.૨૬		૫૨૯.૦૬	
૧૧	સ્થાનિક વળતર ભથ્થું		૮.૯૨	૩૬.૭૩		૧૮.૪૦	
૧૨	વાહન ભથ્થું		૪૪.૨૧	૯૭.૩૪		૧૬૦.૧૨	
૧૩	આર.ઓ.પી.ઓરિયર્સ (રાજ્યપત્રિત)		૧.૧૬	૨૪.૫૦	૧૧૩૮૭.૯૨	૧.૪૦	
૧૪	આર.ઓ.પી.ઓરિયર્સ (બિન રાજ્યપત્રિત)		૦.૯૧	૩૮.૦૦		૧.૪૦	
૧૫	મોંઘવારી પગાર (રાજ્યપત્રિત)		-	૪.૦૦		-	
૧૬	મોંઘવારી પગાર (બિન રાજ્યપત્રિત)		-	૫.૨૦		-	
૧૭	વેતન		૧.૫૭	૧૦૬.૧૦		૧૦૫.૪૦	
૧૮	ઉચ્ચક નાણાકીય સહાય		૨૪૦૦	૧૯.૦૦		૩૪.૦૦	
૧૯	પ્રવાસ ખર્ચ		૨૪.૭૪	૫૪.૫૨		૩૧.૦૦	
૨૦	કચેરી ખર્ચ		૩૯૧.૮૬	૧૧૬૬.૨૪		૧૧૮૪.૦૫	
૨૧	ભાડા, દર અને કર		૨૪.૧૭	૬૦.૪૮		૨૮.૯૪	
૨૨	જાહેર ખબર અને જાહેરાત		૫.૬૭	૧૫૮.૪૫		૬૨.૮૧	
૨૩	વ્યાવસાયિક સેવાઓ		૧૨૨.૪૧	૧૨૦.૩૦		૬૧૩.૦૧	
૨૪	આઉટ સોર્સિંગ સેવાઓ		૪૯૩.૫૬	૯૭૨.૮૮		૭૪૬.૬૬	
૨૫	સહાયક અનુદાન		૨૭૯.૧૪	૫૦૦.૦૦		૫૦૧.૦૦	
૨૬	મોટર વાહનો		૧૬૭.૯૯	૫૦.૦૦		-	

१	२	३	४	५	६
२८	शिक्षण उपकर	२२५००.००	२६९००.००	३५४००.००	२६९००.००
२९	सहायक ग्रान्ट/झाणा (क) स्थानिक संस्थाओने	३०००.०० (भा)	३०००.०० (भा)	३०००.०० (भा)	३०००.०० (भा)
		८३८४९५.९०	९०००९२८.९९	९९९८९५४.९४	९२९०४४.९८
३०	ढोन/रोकाण (अ) स्थानिक संस्थाओने	६८०२०.२५	८८०५९.००	८९८५०.००	९९८४५९.८०
<b>सरवाणो:-</b>		<b>८३९०९९.२४</b>	<b>९९२८०९८.५३</b>	<b>९३९३३८२.०९</b>	<b>९५४९९८३.८८</b>
		<b>३०००.००</b>	<b>३०००.००</b>	<b>३०००.००</b>	<b>३०००.००</b>
		<b>(भा)</b>	<b>(भा)</b>	<b>(भा)</b>	<b>(भा)</b>

(भा) ढीनमतपात्र

ભાગ-૩

નાણાકીય જરૂરીયાત

(ગ) કાર્યક્રમ અને પ્રવૃત્તિવાર વર્ગીકરણ  
શહેરી વિકાસ

ક્રમ	કાર્યક્રમ/પ્રવૃત્તિવાર વર્ગીકરણ	રૂપિયા લાખમાં)				
		સને ૨૦૨૧-૨૦૨૨ નો હિસાબ	સને ૨૦૨૨-૨૦૨૩ નો અંદાજ	સને ૨૦૨૨-૨૦૨૩ નો સુધારેલ અંદાજ	સને ૨૦૨૩-૨૦૨૪ નો અંદાજ	
૧	૨	૩	૪	૫	૬	
૧૦૨	૨૨૧૫-પાણી પુરવઠો અને સ્વચ્છતા	૯૪૯.૩૩	૧૨૨૭૦.૦૦	૨૯૮૪૧.૧૩	૧૫૮૫૦.૦૦	
૧૦૨	૨૨૧૭-શહેરી વિકાસ	૮૧૫૭૯૦.૯૦	૯૭૦૬૯૩.૮૨	૧૧૩૩૦૯૧.૨૬	૬૯૫૯૮૪.૨૦	
૧૦૨	૩૪૩૫- પરિસ્થિતિ વિજ્ઞાન અને પર્યાવરણ	૧૪૪૨૨.૦૦	૧૯૮૮૯.૭૬	૨૨૩૧૬.૭૬	૧૮૯૦૫.૮૨	
૧૦૨	૩૪૭૫-અન્ય સામાન્ય આર્થિક સેવાઓ	૧૩૫૪૮.૨૩	૧૦૫૭૦.૯૩	૩૯૨૨.૧૬	૫૦૦૦.૨૬	
૧૦૨	૪૨૧૭-શહેરી વિકાસ અંગે મૂડી ખર્ચ જોગવાઈ	૩૯૨૩૦.૦૦	૫૨૬૫૧.૦૦	૫૨૬૫૦.૦૦	૭૩૧૪૦૮.૯૦	
૧૦૨	૬૨૧૭-શહેરી વિકાસ માટે લોન	૨૯૭૯૦.૨૫	૩૫૪૦૦.૦૦	૩૫૩૦૦.૦૦	૪૭૦૪૯.૦૦	
૧૦૩	૨૨૦૨- સામાન્ય શિક્ષણ	૨૨૫૦૦.૦૦	૨૬૭૦૦.૦૦	૩૫૪૦૦.૦૦	૨૬૭૦૦.૦૦	
૧૦૩	૩૬૦૪- સ્થાનિક સંસ્થાઓ અને પંચાયતી રાજ સંસ્થાઓને વળતર અને સોંપણી	૩૦૦૦.૦૦ (બી)	૩૦૦૦.૦૦ (બી)	૩૦૦૦.૦૦ (બી)	૩૦૦૦.૦૦ (બી)	
૧૦૪	૨૦૭૦-અન્ય વહીવટીસેવાઓ	૧૧.૮૭	-	-	-	
૧૦૪	૨૨૩૫-સામાજિક સુરક્ષા અને કલ્યાણ	૩૪.૮૩	૮૪.૦૨	૫૦.૭૫	૬૫.૭૧	
સરવાળો:-		૯૩૭૦૭૭.૨૪	૧૧૨૯૦૭૯.૫૩	૧૩૧૩૬૨.૦૬	૧૫૪૧૭૮૩.૮૯	
		૩૦૦૦.૦૦ (બી)	૩૦૦૦.૦૦ (બી)	૩૦૦૦.૦૦ (બી)	૩૦૦૦.૦૦ (બી)	

(બી) બીનમતપાત્ર



**ભાગ-૩**  
**નાણાકીય જરૂરિયાતોની સમજૂતિ**  
**શહેરી વિકાસ**

**(ક) નિર્દેશ અને વહીવટ:-**

**(રૂ.લાખમાં)**

૨૦૨૧-૨૦૨૨ નો હિસાબ	૨૦૨૨-૨૦૨૩ નો અંદાજ	૨૦૨૨-૨૦૨૩ નો સુધારેલ અંદાજ	૨૦૨૩-૨૦૨૪ નો અંદાજ
૬૦૮૧.૪૭	૧૩૫૯૯.૭૭	૧૧૩૮૭.૯૨	૧૦૫૮૧.૮૧

કમિશ્નરશ્રી, નગરપાલિકાઓનું વહીવટી તંત્રની કચેરી, પ્રાદેશિક કમિશ્નરશ્રી, નગરપાલિકાઓ, મુખ્ય નગર નિયોજકશ્રીની કચેરી, નિયામકશ્રી, અગ્નિશમન સેવાઓની કચેરી તેમજ વિશ્વબેંક પરિયોજના હેઠળ દેખરેખ એકમના કર્મચારી વર્ગના પગાર ભથ્થા અંગેનું ખર્ચ તેમજ પ્રવાસ અને કચેરી ખર્ચ આ જોગવાઈ હેઠળ આવરી લેવામાં આવ્યું છે.

**(ખ) શહેર સમુહ વિકાસ પ્રાયોજના:-**

**(રૂ.લાખમાં)**

૨૦૨૧-૨૦૨૨ નો હિસાબ	૨૦૨૨-૨૦૨૩ નો અંદાજ	૨૦૨૨-૨૦૨૩ નો સુધારેલ અંદાજ	૨૦૨૩-૨૦૨૪ નો અંદાજ
૩૪.૮૩	૮૪.૦૨	૫૦.૭૫	૬૫.૭૧

શહેર સમુહ વિકાસ પ્રાયોજના માટેની યોજનાઓ અંગેનું ખર્ચ આ સદર હેઠળ આવરી લેવામાં આવે છે. જે સામાજિક સુમેળ વ્યક્તિ વિકાસ લોકશાહી ભાવના અને નાગરિક સભાનતા વગેરેની ભાવના ખીલવવા માટે છે, જે ૧૯૬૬ ની શરૂ કરવામાં આવી છે.

**(ગ) પ્રાદેશિક નકશા, વિકાસ નકશા તૈયાર કરવા અને નગર આયોજન યોજના તૈયાર કરવા:-**

**(રૂ.લાખમાં)**

૨૦૨૧-૨૦૨૨ નો હિસાબ	૨૦૨૨-૨૦૨૩ નો અંદાજ	૨૦૨૨-૨૦૨૩ નો સુધારેલ અંદાજ	૨૦૨૩-૨૦૨૪ નો અંદાજ
૩૮૫.૩૧	૫૪૫.૦૮	૫૨૪.૨૮	૫૭૯.૪૫

આ યોજના નીચે આ ખાતાનું મેન્યુઅલ તૈયાર કરવાનું છે. સને ૧૯૮૧-૮૨ ના વર્ષની શરૂઆતમાં પુરેપુરા સ્ટાફથી શરૂઆત કરવામાં આવી છે. આ મેન્યુઅલ તૈયાર થઈ રહેલ છે.

આ ઉપરાંત આ યોજના હેઠળ સ્થાનિક સ્વરાજ્યની સંસ્થાઓ કે જેમની પાસે ટેકનિકલ સ્ટાફ નથી તેમને માટે વિકાસ યોજનાઓ અને નગર રચના યોજનાઓ તૈયાર કરવામાં આવે છે. દર વર્ષે કુલ ૧૫ વિકાસ યોજનાઓ

તેમજ મુસદ્દારૂપ નગર રચના યોજના તૈયાર કરવાનો લક્ષ્યાંક રાખવામાં આવ્યો છે. સને ૨૦૨૨-૨૦૨૩ દરમિયાન આ યોજનાઓ તૈયાર કરવાની કાર્યવાહી ચાલુ રાખવામાં આવનાર છે.

**(ઘ) મુખ્ય નગર નિયોજકશ્રીની કચેરી તથા નગર આયોજન અને મુલ્યાંકન ખાતાની વિભાગીય કચેરીઓનો કર્મચારી વર્ગનો સારાંશ નીચે મુજબ છે.**

		તા.૧-૧૦-૨૦૨૦ ના રોજ	તા.૧-૧૦-૨૦૨૧ ના રોજ	તા.૧-૧૦-૨૦૨૨ ના રોજ
(૧)	અધિકારીઓ	૧૫૦	૧૮૦	૧૭૨
(૨)	કર્મચારી વર્ગ	૯૧૨	૪૬૭	૩૮૮
	<b>સરવાળો</b>	<b>૧૦૬૨</b>	<b>૬૪૭</b>	<b>૫૬૦</b>

આ ખાતાની વડી કચેરી ગાંધીનગર ખાતે આવેલ ઉપરાંત અમદાવાદ, ઉઝા, નડિયાદ, આણંદ, વડોદરા, સુરત, નવસારી, વલસાડ, રાજકોટ, ભાવનગર, જામનગર, જુનાગઢ, ભચાઉ, અંજાર વગેરે સ્થળોએ જુદા જુદા વિસ્તારોની નગર રચના યોજનાને આખરી સ્વરૂપ આપવા નિમાયેલ અધિકારીઓની ૧૭ જેટલી કચેરીઓ છે. આ વિભાગીય કચેરીઓની કામગીરી પર દેખરેખ રાખવા માટે ત્રણ પ્રાદેશિક કચેરીઓ પણ કાર્યરત છે. નગર આયોજન અને શહેરી વિકાસ અધિનિયમ, ૧૯૭૬ અન્વયે નગર રચના અધિકારી તરીકે આ ખાતામાં અધિકારીઓ નીમવામાં આવે છે. તા.૧-૧૦-૨૦૨૨ ના રોજ વિવિધ કચેરીઓના મહેકમની વિગતો નીચે મુજબ છે.

ક્રમ	કચેરીનું નામ	સ્થળ	અધિકારીઓ	કર્મચારીઓ
(૧)	મુખ્ય નગર નિયોજકશ્રીની કચેરી	ગાંધીનગર	૨૩	૯૬
(૬)	વિભાગીય/જીલ્લા કચેરીઓ	અમદાવાદ	૨	૨૨
		વડોદરા	૨	૧૬
		સુરત	૨	૨૦
		નડિયાદ	૨	૧૫
		વલસાડ	૨	૧૫
		મહેસાણા	૨	૨૦
		હિંમતનગર	૨	૧૪
		સુરેન્દ્રનગર	૨	૧૪
		ભાવનગર	૧	૧૬
		જામનગર	૧	૧૫
		જુનાગઢ	૨	૧૯
		રાજકોટ	૧	૨૦
		ભુજ	૨	૯
		પાલનપુર	૧	૧૧
		ભરૂચ	૧	૧૨

ક્રમ	કચેરીનું નામ	સ્થળ	અધિકારીઓ	કર્મચારીઓ
		ગોધરા	૧	૧૦
		પાટણ	૧	૧૦
		આણંદ	૧	૧૦
		તાપી	૧	૬
		નવસારી	૧	૯
		અમરેલી	૧	૧૦
		ડાંગ(આહવા)	૧	૬
		નર્મદા	૧	૬
		પોરબંદર	૧	૬
		દાહોદ	૧	૬
		ગાંધીનગર	૧	૬
		મોડાસા	૧	૪
		લુણાવાડા	૧	૪
		છોટા ઉદેપુર	-	૪
		દેવભૂમિ દ્વારકા	-	૪
		મોરબી	૧	૬
		ગીર સોમનાથ	-	૪
		બોટાદ	૧	૪
(૭)	નગર આયોજન અધિકારીઓની કચેરી		૯૧	૩૬૫
(૭)	સર્વે યુનિટ (રોટેટીંગ)		-	૧૦૮
		<b>કુલ:-</b>	<b>૧૫૪</b>	<b>૯૨૨</b>

નવી નગર રચના યોજનાઓની મંજૂરી મળવાથી તથા તેમજબની જુની નગર રચના યોજનાઓની કામગીરી પૂર્ણ થઈ એવોર્ડ થવાથી કચેરીઓ બંધ થતાં તેમજ સરકારશ્રીની પ્રવર્તમાન કરકસરની નીતિને પરિણામે ઉપર્યુક્ત સ્ટાફની સંખ્યામાં વધઘટ થયેલ છે.

**(ચ) ૨૦૨૨- સામાન્ય શિક્ષણ**

૨૦૨૧-૨૦૨૨ નો હિસાબ	૨૦૨૨-૨૦૨૩ નો અંદાજ	૨૦૨૨-૨૦૨૩ નો સુધારેલ અંદાજ	૨૦૨૩-૨૦૨૪ નો અંદાજ
૨૨૫૦૦.૦૦	૨૬૭૦૦.૦૦	૩૫૪૦૦.૦૦	૨૬૭૦૦.૦૦
૩૦૦૦.૦૦ (બી)	૩૦૦૦.૦૦ (બી)	૩૦૦૦.૦૦ (બી)	૩૦૦૦.૦૦ (બી)

(૧) આ સદર હેઠળ પ્રાથમિક શિક્ષણની જવાબદારી સંભાળતી મહાનગરપાલિકાઓ/ નગરપાલિકાઓને શિક્ષણ ઉપકરના કુલ માંગણાની વસુલાત ઉપર નીચે મુજબ સુધારેલા ધોરણે તા.૧-૧૦-૯૨ થી ઠરાવેલ છે.

અ.નં.	શિક્ષણ ઉપકરના કુલ માંગણાની જમા કરાવેલ રકમ	મળવાપાત્ર અનુદાન	
		નગરપાલિકાઓ	મહાનગરપાલિકાઓ
(૧)	૭૦ ટકાથી વધુ	૧૦૦ ટકા	૮૫ ટકા
(૨)	૬૦ ટકાથી ૭૦ ટકા	૮૫ ટકા	૮૦ ટકા
(૩)	૬૦ ટકાથી ઓછી વસુલાત થાય તો	૮૦ ટકા	૭૫ ટકા

જ્યારે પ્રાથમિક શિક્ષણની જવાબદારી નહીં સંભાળતી મહાનગરપાલિકાઓ/ નગરપાલિકાઓને ૫ ટકા વસુલાત ખર્ચ રીબેટ આપવા તેમજ નગરપાલિકા વિસ્તારમાં પ્રાથમિક શિક્ષણની જવાબદારી જિલ્લા પંચાયત સંભાળતી હોય તો તેવી જિલ્લા પંચાયતોને નગરપાલિકાઓએ જમા કરાવેલ વસુલાતના ૬૫ ટકા અનુદાન આપવામાં આવેલ છે.

(૨) સદરહુ અનુદાનનો ઉપયોગ પ્રાથમિક શિક્ષણને લગતા મુડી ખર્ચ એટલે કે શાળાના મકાનના બાંધકામ, મકાનની જાળવણી તેમજ મરામત તથા પાણીની સગવડ વધારવા માટે કરવાનો રહે છે. અનુદાન ચૂકવ્યાના ૩ વર્ષની અંદર તેનો ઉપયોગ કરવાનો હોય છે અને શિક્ષણ ઉપકરની કુલ વસુલાતમાંથી અનુદાન તરીકે ચૂકવવામાં આવેલ રકમ બાદ કર્યા બાદ રહેતી રકમ અનામત ફંડ અને થાપણ હિસાબો ખાતે તબદીલ થઈને શિક્ષણ ઉપકર ફંડમાં જમા થાય છે.

બી-બીન મતપાત્ર

**સહાયક અનુદાન/રોકાણ/લોનની વિગત નીચે મુજબ**

(રૂપિયા લાખમાં)

ક્રમ	બાબત.	સને ૨૦૨૧-૨૦૨૨ નો હિસાબ	સને ૨૦૨૨-૨૦૨૩ નો અંદાજ	સને ૨૦૨૨-૨૦૨૩ નો સુધારેલ અંદાજ	સને ૨૦૨૩-૨૦૨૪ નો અંદાજ
		૨	૩	૪	૫
(૧)	શિક્ષણ ઉપકર	૨૨૫૦૦.૦૦	૨૬૬૦૦.૦૦	૩૫૪૦૦.૦૦	૨૬૬૦૦.૦૦
(૨)	સ્વચ્છ ભારત મિશન	૩૦૦૦.૦૦ (બી)	૩૦૦૦.૦૦ (બી)	૩૦૦૦.૦૦ (બી)	૩૦૦૦.૦૦ (બી)
(૩)	મહાનગરપાલિકાઓ/નગરપાલિકાઓને મનોરંજન કરમાંથી થયેલ પ્રાપ્તિની ફાળવણી	૯૪૯.૩૩	૧૨૨૬૦.૦૦	૨૯૮૪૧.૧૩	૧૫૮૫૦.૦૦
(૪)	શહેરી વિકાસ નિધિ માટે ફાળો	-	૨.૦૦	-	૧.૦૦
(૫)	વાજપેયી નગર વિકાસ યોજના	-	૧.૦૦	-	૧.૦૦
(૬)	નગરપાલિકાઓની સુશાસન યોજના	૨૦૦.૦૦	૨૦૦.૦૦	૧૫૦.૦૦	૨૦૦.૦૦
(૭)	નિર્મળ શહેર	૯૧૦૦.૦૦	૩૦૦૦.૦૦	૩૦૦૦.૦૦	૧૬૦૦.૦૦
(૮)	ભાવિલક્ષી શહેરી આયોજન અને વિકાસ માટેની યોજના	૧૫૨૧.૩૮	૩૬૬૦.૦૦	૧૫૫૦૦.૦૦	૧૩૫૦૦.૦૦
(૯)	સ્વર્ણિમ જ્યોતિ મુખ્યમંત્રી શહેરી વિકાસ યોજના હેઠળ નગરોમાં રેલ્વે ઓવરબ્રીજ/ રેલ્વે અંડરબ્રીજ બાંધકામ માટે સહાય	૧૨૦૦૦.૦૦	૨૭૧૧૩.૭૫	૨૭૧૧૩.૭૫	૧૧૩૧૦૦.૦૦
(૧૦)	શહેરી/વિસ્તાર વિકાસ સત્તામંડળોને સહાયક અનુદાન	-	૧.૦૦	-	૧.૦૦
(૧૧)	ગુજરાત શહેરી વિકાસ સંસ્થા (GUDI) ને સહાયક અનુદાન	-	૧.૦૦	-	૧.૦૦

૧	૨	૩	૪	૫	૬
(૧૨)	સ્વર્ણિમ જ્યોતિ મુખ્યમંત્રી શહેરી વિકાસ યોજના	૨૭૮૧૮૬.૬૭	૩૭૪૪૬૯.૯૪	૪૫૦૦૭૭.૦૪	૫૬૮૪૮૦.૮૫
(૧૩)	નગરપાલિકાઓમાં જિલ્લા મુખ્ય મથક પર ફાયર સ્ટેશનો બાંધવા (બાબત)	-	૧૬૦૦.૦૦	૧૬૦૦.૦૦	૧૬૦૧.૦૦
(૧૪)	શહેરી વિકાસ મિશન-સ્માર્ટ સીટી	૭૧૦૫૦.૦૦	૭૦૦૦૦.૦૦	૮૮૩૫૦.૦૦	૫૪૭૦૦.૦૦
(૧૫)	નગરોમાં રેલ્વે ફાટક પહોળા કરવા માટે સહાય	-	૨.૦૦	-	૨.૦૦
(૧૬)	શહેરી સર્વાંગી પરિવર્તન અને નવીનીકરણ માટે અટલ મિશન (અમૃત) યોજના	૧૦૯૦૫.૫૬	૩૪૯૦૨.૩૧	૧૦૪૦૦૨.૧૧	૧૩૦૩૬૨.૦૫
(૧૭)	ઈ-નગર યોજના	૫૦૦.૦૦	૫૦૦.૦૦	૫૦૦.૦૦	૧૦૦.૦૦
(૧૮)	રાષ્ટ્રીય વિરાસત શહેર વિકાસ અને વર્ધન યોજના	-	૧.૦૦	-	૧.૦૦
(૧૯)	મેટ્રો રેલ પ્રોજેક્ટ માટે ડી.પી.આર. તૈયાર કરવા	૫૫૦૦.૦૦	૧૦૦.૦૦	૧૦૦.૦૦	૧૦૦.૦૦
(૨૦)	મેગા કંપનીને સહાયક અનુદાન				
(૨૦)	મુખ્યમંત્રી મહિલા ઉત્કર્ષ યોજના	૪૫૦૦.૦૦	૧.૦૦	-	-
(૨૧)	સંચાલન અને જાળવણી કરવા જી.એમ.આર.સી. કંપનીને સહાયક અનુદાન	૧૦૦૦.૦૦	૪૧૦૦.૦૦	૪૧૦૦.૦૦	૧૦૦૦૦.૦૦
(૨૨)	અંબાજી વિસ્તાર વિકાસ અને યાત્રાધામ પ્રવાસન સત્તામંડળને સહાયક અનુદાન	૫૦૦.૦૦	૫૦૦.૦૦	૫૦૦.૦૦	૨૦૦.૦૦
(૨૩)	ધાર્મિક સંસ્થાઓને પ્રોપર્ટી ટેક્ષમાં રાહત	૯૪૯૨.૮૦	૨૦૦.૦૦	૧૧૬.૬૦	૨૦૦.૦૦
(૨૪)	માહિતી, શિક્ષણ અને પ્રસાર માટે સહાય	-	૧૦૦૧.૦૦	૧૦૦૧.૦૦	૧.૦૦
(૨૫)	અર્બન સમીટ	૫૦.૦૦	૧.૦૦	૧.૦૦	૧૧૦૦.૦૦
(૨૬)	ગુજરાત શહેરી વિકાસ કંપનીને સહાય	-	૧.૦૦	-	-
(૨૭)	નાણાપંચની ભલામણ અનુસાર વહીવટના ધોરણની કક્ષા ઉચી લાવવી.	૮૯૧૭૩.૯૩	૮૯૧૭૩.૯૩	૮૯૧૭૩.૯૩	૧૦૭૭૭૩૩.૩૨

૧	૨	૩	૪	૫	૬
(૨૮)	૫૦ ટકા વ્યવસાયિક કર માટે મહાનગરપાલિકાઓને સહાયક અનુદાન	૫૫૦૦.૦૦	૫૯૭૩.૨૧	૬૭૫૦.૦૦	૭૮૧૮.૪૨
(૨૯)	મહાનગરપાલિકાઓને વિકાસના કામો માટે પ્રોત્સાહક અનુદાન	૨૩૪૦૦૫.૯૭	૨૫૭૨૬૫.૪૬	૨૫૭૨૬૫.૪૬	૨૫૭૨૬૫.૪૬
(૩૦)	૫૦ ટકા વ્યવસાયિક કર માટે નગરપાલિકાઓ/નગરપાલિકા સમિતિને સહાયક અનુદાન	૪૦૦૦.૦૦	૪૮૯૪.૪૯	૪૮૯૪.૪૯	૫૮૭૨.૯૯
(૩૧)	રાજ્ય સ્તરની કેડરના પગાર ભથ્થાઓ માટે રાજ્યની નગરપાલિકાઓને સહાયક અનુદાન	૯૦૦.૯૦	૯૦૦.૯૦	૯૦૦.૯૦	૨૬૨૧.૪૯
(૩૨)	ચૂંટણી ખર્ચ માટે સ્થાનિક સંસ્થાઓને સહાયક અનુદાન	૧૦૦.૦૦	૬૩૦.૦૦	૬૩૦.૦૦	૨૫.૦૦
(૩૩)	સ્ટેચ્યુ ઓફ યુનિટી વિસ્તાર વિકાસ અને પ્રવાસન નિયમન સત્તામંડળને સહાયક અનુદાન	૨૫૨૨૯.૦૦	૨૦૨૨૯.૦૦	૧૫૯૭૭.૦૦	૧૫૦૦૦.૦૦
(૩૪)	બુનિયાદી મૂડી અને શહેરી સ્થાનિક સંસ્થાઓને પગાર ભથ્થા માટે નગરપાલિકાઓને સહાયક અનુદાન	૯૭૫૦.૦૦	૧૩૫૦૦.૦૦	૧૫૫૦૦.૦૦	૧૩૫૦૦.૦૦
(૩૫)	જકાત નાબૂદીના વળતર સારુ નગરપાલિકાઓને સહાયક અનુદાન	૪૨૫૫૪.૬૦	૪૬૮૧૦.૦૬	૪૬૮૧૦.૦૬	૪૬૮૩૪.૬૪
(૩૬)	શહેરી સમુહ વિકાસ પરિયોજના	૩૪.૮૩	૮૪.૦૨	૫૦.૭૫	૬૫.૭૧
(૩૭)	રાષ્ટ્રીય નદી સંરક્ષણ યોજના	૧૪૪૨૨.૦૦	૧૯૮૮૯.૭૬	૨૨૩૧૬.૭૬	૧૮૯૦૫.૮૨
(૩૮)	રાષ્ટ્રીય શહેરી આજીવિકા મિશન	૯૦૪૮.૨૩	૧૦૫૬૯.૯૩	૩૯૨૨.૧૬	૫૦૦૦.૨૬
(૩૯)	જમીન મહેસૂલ માટે નગરપાલિકાઓ અને મહાનગરપાલિકાઓને સહાયક અનુદાન	૫૦૦.૦૦	૫૦૦.૦૦	૫૦૦.૦૦	૫૦૦.૦૦

૧	૨	૩	૪	૫	૬
(૪૦)	જમીન મહેસૂલ અને પાણીના દર પરના સ્થાનિક ઉપકરની ચોખ્ખી રકમની નગરપાલિકાઓને ચૂકવણી	૩૦૦.૦૦	૩૨૦.૦૦	૩૨૦.૦૦	૩૨૦.૦૦
(૪૧)	ગુજરાત મેટ્રો રેલ કોર્પોરેશન (GMRC) ને શેર ફાળા માટે રોકાણ	૨૭૦૦૦.૦૦	૩૩૦૦૦.૦૦	૩૩૦૦૦.૦૦	૬૨૭૮૪.૦૦
(૪૨)	ડાયમંડ સંશોધન અને મર્કન્ટાઇલ (ફ્રીમ) સીટી કંપની લીમીટેડને શેર ફાળા માટે રોકાણ	-	૧.૦૦	-	૧.૦૦
(૪૩)	ગુજરાત શહેરી વિકાસ કંપનીને મૂડી સહાય	-	૧૦૦૦૦.૦૦	૧૦૦૦૦.૦૦	૨૫૦૦.૦૦
(૪૪)	ગીફ્ટ સીટી ખાતે ફીનટેક હબ વિકસાવવા ગુજરાત શહેરી વિકાસ કંપનીને મૂડી સહાય/લોન	૨૨૩૦.૦૦	૧૦૦.૦૦	૧૦૦.૦૦	૫૧૦૦.૦૦
(૪૫)	ગુજરાત મેટ્રો રેલ કોર્પોરેશન (GMRC) ને શેર ફાળા માટે રોકાણ ને લોન	૧૯૭૯૦.૨૫	૩૫૦૦૦.૦૦	૩૫૦૦૦.૦૦	૩૪૫૪૯.૦૦
(૪૬)	રાજ્યની અગ્નિ નિવારણ સેવાઓને મજબૂત કરવા અગ્નિ નિવારણ માટે આધુનિક વાહન/સાધનો	-	૯૫૫૦.૦૦	૯૫૫૦.૦૦	૩૫૧૦.૦૦
(૪૭)	બાહ્ય ભંડોળ એજન્સીઓ તરફથી મહાનગરપાલિકાઓને લોન	-	૩૦૦.૦૦	૨૦૦.૦૦	૧૯૫૦.૦૦
(૪૮)	બાહ્ય ભંડોળ એજન્સીઓ તરફથી શહેરી વિકાસ/વિસ્તાર સત્તામંડળોને લોન	-	૧૦૦.૦૦	૧૦૦.૦૦	૪૫૦.૦૦
(૪૯)	વહીવટી અને અન્ય ખર્ચ માટે ગુજરાત શહેરી વિકાસ મિશનને સહાય	-	-	-	૨૦૦.૦૦
<b>કુલ સરવાળો:</b>		<b>૯૧૨૪૯૫.૪૫</b>	<b>૧૧૧૯૧૩૯.૧૬</b>	<b>૧૩૧૪૩૧૪.૧૪</b>	<b>૧૫૩૦૫૦૯.૦૧</b>
		<b>૩૦૦૦.૦૦ (બી)</b>	<b>૩૦૦૦.૦૦ (બી)</b>	<b>૩૦૦૦.૦૦ (બી)</b>	<b>૩૦૦૦.૦૦ (બી)</b>

(બી) બિન મતપાત્ર.



# નગર આયોજન અને મૂલ્યાંકન ખાતું, ગુજરાત રાજ્ય, ગાંધીનગર

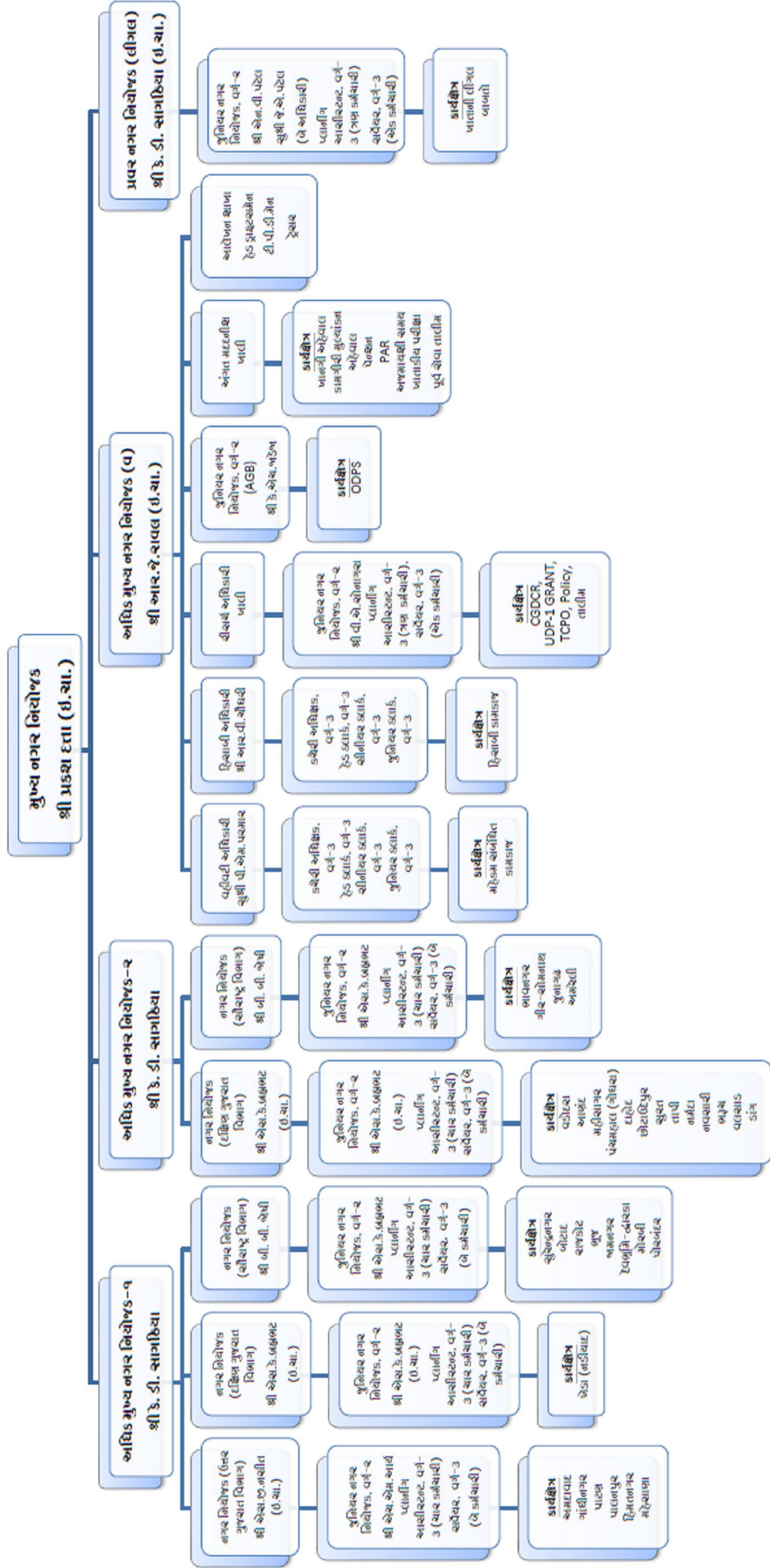

**કમિશ્નરશ્રી, નગરપાલિકાઓનું વહીવટી તંત્રની કચેરી**  
**વહીવટી માળખું**  
**શ્રી રાજકુમાર બેનીવાલ (આઈ.એ.એસ)**  
**કમિશ્નરશ્રી**

સ્ટેનો ગ્રેડ-૧	કમિશ્નરશ્રી, નગરપાલિકાઓનું વહીવટી તંત્રની કચેરી, ગાંધીનગર	પ્રાદેશિક કમિશ્નરશ્રી, નગરપાલિકાઓની કચેરીઓ, અમદાવાદ, ગાંધીનગર, સુરત, વડોદરા, રાજકોટ અને ભાવનગર.
નાયબ કમિશ્નરશ્રી (યોજના) જી.એ.એસ	૧	પ્રાદેશિક કમિશ્નરશ્રી
નાયબ કમિશ્નરશ્રી (વહીવટ) જી.એ.એસ	૧	અધિક કલેક્ટર
નાયબ નિયામક	૨	નાયબ કલેક્ટર
મદદનીશ નિયામક	૧	મુખ્ય અધિકારી વર્ગ-૧
મામલતદાર	૨	હિસાબીઅધિકારી વર્ગ-૨
કાર્યપાલક ઈજનેર	૧	કાયદા અધિકારી વર્ગ-૨
નાયબ મામલતદાર	૭	નાયબ મામલતદાર
કાયદા અધિકારી	૧	નાયબ હિસાબનીશ
મુખ્ય કારકુન	૧	ઓફીસ આસીસ્ટન્ટ
હિસાબનીશ	૧	સ્ટેનોગ્રાફર ગ્રેડ-૩
નાયબ હિસાબનીશ	૨	કાર્યપાલક ઈજનેર વર્ગ-૧
મદદનીશ હિસાબનીશ	૧	નાયબ કાર્યપાલક ઈજનેર વર્ગ-૨
મ્યુનિસિપલ ઈજનેર	૧	મદદનીશ ઈજનેર વર્ગ-૩
નાયબ કાર્યપાલક ઈજનેર (આઉટ સોલિંગ)	૫	પ્રોજેક્ટ ઈજનેર જીયુડી.સી. વર્ગ-૩
કારકુન	૨	મ્યુનિસિપલ ઈજનેર (હાઉસિંગ)
ગુજરાતી ટાઇપીસ્ટ	૩	ટાઉન પ્લાનર વર્ગ-૧
ડેટા એન્ટ્રી ઓપરેટર	૨	સીટી સર્વે. સુપ્રિ. વર્ગ-૨
ડ્રાઇવર (આઉટ સોલિંગ)	૧	પ્લાનિંગ આસીસ્ટન્ટ વર્ગ-૩
પટાવાળા કમ ડ્રાઇવર	૩	સર્વેયર વર્ગ-૩
પટાવાળા	૩	ડ્રાઇવર (આઉટ સોલિંગ)
		પટાવાળા (આઉટ સોલિંગ)
		૨૪

**નિયામકશ્રી અગ્નિશામન સેવાઓની કચેરીનું વહિવટી માળખું**  
**શ્રી કે.કે.બિશ્નોઈ, નિયામક (ઈન્ચાર્જ)**  
**શ્રી એમ.એમ.પટેલ, નાયબ નિયામકશ્રી (વહિવટ) (ઈન્ચાર્જ)**

પ્રાદેશિક ફાયર કચેરી									
ક્રમ	વકી કચેરી	ટ્રેનિંગ સેન્ટર	વહીવટ	ભાવનગર	રાજકોટ	ગાંધીનગર	સુરત	અમદાવાદ	
૧	ડેપ્યુટી ડાયરેક્ટર (ટેકનિકલ) શ્રી એમ.પી. મીસ્ત્રી(યાજ્ઞથી)	પ્રિન્સીપાલ શ્રી વી.એન.સોલંકી (યાજ્ઞથી)	પ્રાદેશિક ફાયર અધિકારી શ્રી નિલેશકુમાર બી પટેલ	પ્રાદેશિક ફાયર અધિકારી શ્રી પ્રવિણ આર. સારસ્વત	પ્રાદેશિક ફાયર અધિકારીશ્રી શ્રી અનીલ મારુ (યાજ્ઞથી)	પ્રાદેશિક ફાયર અધિકારી શ્રી હિમાંયુ બી. પટેલ	પ્રાદેશિક ફાયર અધિકારી શ્રી અમિત એ. ગઢવી	પ્રાદેશિક ફાયર અધિકારી શ્રી અમિત એ. ડોંગરે	
૨	આસીસ્ટન્ટ ડાયરેક્ટર શ્રી વી.એન.સોલંકી (લોનસેવાથી)	સ્ટેશન ઓફિસર/ઈન્સ્ટ્રક્ટર (ખાલી)	નાયબ પ્રાદેશિક ફાયર અધિકારીશ્રી (ખાલી)	નાયબ પ્રાદેશિક ફાયર અધિકારીશ્રી (ખાલી)	નાયબ પ્રાદેશિક ફાયર અધિકારીશ્રી (ખાલી)	નાયબ પ્રાદેશિક ફાયર અધિકારીશ્રી શ્રી દિક્ષીત પટેલ (યાજ્ઞથી)	નાયબ પ્રાદેશિક ફાયર અધિકારીશ્રી (ખાલી)	નાયબ પ્રાદેશિક ફાયર અધિકારીશ્રી (ખાલી)	
૩	કચેરી અધિક્ષક શ્રી આર.વાય.ગ્રાલા	ઈન્સ્ટ્રક્ટર (ખાલી)	આસીસ્ટન્ટ ટેકનિકલ (ખાલી)-૨	આસીસ્ટન્ટ ટેકનિકલ (ખાલી)-૨	આસીસ્ટન્ટ ટેકનિકલ (ખાલી)-૨	આસીસ્ટન્ટ ટેકનિકલ (ખાલી)-૨	આસીસ્ટન્ટ ટેકનિકલ (ખાલી)-૨	આસીસ્ટન્ટ ટેકનિકલ (ખાલી)-૨	
૪	એકાઉન્ટ ઓફિસર શ્રીમતી ફિરોસબાનુ સંઘરિયાત	હોસ્ટેલ વોર્ડન (મેલ-ફિમેલ) (ખાલી)	નાયબ હિસાબનીશ (ખાલી)	નાયબ હિસાબનીશ (ખાલી)	નાયબ હિસાબનીશ (ખાલી)	નાયબ હિસાબનીશ શ્રી વિજય મકવાણા	નાયબ હિસાબનીશ શ્રી ફિરોટ વસાવા	નાયબ હિસાબનીશ (ખાલી)	
૫	ગુજરાતી સ્ટેનો ગ્રેડ-૧ (ખાલી)	ડ્રોવ ઈન્સ્ટ્રક્ટર (ખાલી)	સિનિયર કલાર્ક (ખાલી)	સિનિયર કલાર્ક શ્રી ગૌરાગ એન. દેલવાડિયા	સિનિયર કલાર્ક શ્રી મનોજ જી. માથુકિયા	સિનિયર કલાર્ક શ્રી હિમાલય એમ. ગઢવી	સિનિયર કલાર્ક (ખાલી)	સિનિયર કલાર્ક (ખાલી)	
૬	નાયબ હિસાબનીશ (ખાલી)	સબ ઓફિસર/ડ્રોવ ઈન્સ્ટ્રક્ટર (ખાલી)	કારફ્ટન (ખાલી)	કારફ્ટન (ખાલી)	કારફ્ટન (ખાલી)	કારફ્ટન (ખાલી)	કારફ્ટન (ખાલી)	કારફ્ટન (ખાલી)	
૭	આસીસ્ટન્ટ ટેકનિકલ (ખાલી)-૨	નાયબ હિસાબનીશ (ખાલી)	ફાયરમેન કમ ડ્રાઇવર (ખાલી)	ફાયરમેન કમ ડ્રાઇવર (ખાલી)	ફાયરમેન કમ ડ્રાઇવર (ખાલી)	ફાયરમેન કમ ડ્રાઇવર (ખાલી)	ફાયરમેન કમ ડ્રાઇવર (ખાલી)	ફાયરમેન કમ ડ્રાઇવર (ખાલી)	
૮	સિનિયર કલાર્ક (ખાલી)	ફોરમેન (ખાલી)	કોમ્પ્યુટર ઓપરેટર	કોમ્પ્યુટર ઓપરેટર	કોમ્પ્યુટર ઓપરેટર	કોમ્પ્યુટર ઓપરેટર	કોમ્પ્યુટર ઓપરેટર	કોમ્પ્યુટર ઓપરેટર	
૯	કારફ્ટન શ્રી ડી.એમ.ચૌધરી	કારફ્ટન (ખાલી)	પટ્ટાવાળા (ખાલી)	પટ્ટાવાળા (ખાલી)	પટ્ટાવાળા (ખાલી)	પટ્ટાવાળા (ખાલી)	પટ્ટાવાળા (ખાલી)	પટ્ટાવાળા (ખાલી)	
૧૦	કારફ્ટન (ખાલી)-૨	ગ્રાઉન્ડ સ્ટાફ/પમ્પ ઓપરેટર (ખાલી) - ૪							
૧૧	ફાયરમેન કમ ડ્રાઇવર (ખાલી)-૨	ફાયરમેન (ખાલી)-૩							
૧૨	પટ્ટાવાળા-૪	ફાયરમેન કમ ડ્રાઇવર (ખાલી)-૨							
૧૩		કોમ્પ્યુટર ઓપરેટર							



---

**શહેરી ગૃહનિર્માણ**  
**શહેરી વિકાસ અને શહેરી ગૃહનિર્માણ વિભાગ**

---



## કામગીરી અંદાજપત્ર ૨૦૨૩-૨૦૨૪ શહેરી ગૃહનિર્માણ

### પ્રાસ્તાવિક:-

જીવનની મૂળભૂત જરૂરિયાતો પેકી રોટી-કપડાં પછીની જરૂરિયાત મકાનની છે. રાજ્યમાં વસ્તીમાં ઝડપી વધારો તથા ઝડપી ઉદ્યોગીકરણ અને શહેરીકરણને કારણે આવાસન એક સમસ્યા બની રહેલ છે. વસ્તીમાં કુદરતી વધારો તથા મકાન બાંધકામની પ્રવૃત્તિઓમાં આવેલી ઠીકઠીક સ્થગિતતાને કારણે આવાસનની બાબતમાં ગુણવત્તા તથા પ્રમાણ એ બંને સમસ્યા છે. ૧૯૯૮ ની રાષ્ટ્રીય ગૃહનિર્માણ નીતિનો એક મુખ્ય ઉદ્દેશ પુરતા અને પરવડી શકે તેવા આવાસો પુરા પાડવાનો છે. આવાસનની ગુણવત્તામાં સુધારણા તથા તેના પુરવઠામાં થયેલા વધારાની સાથે રાજ્યમાં આવાસનની એકંદર સ્થિતિમાં સુધારો થયો છે. એક ઓરડામાં રહેતા કુટુંબોની સંખ્યા ૧૯૮૧ માં ૪૬ ટકા હતી. જે ઘટીને ૧૯૯૧ માં ૩૯ ટકા થઈ છે. કુટુંબના કદમાં ઘટાડો થવાની સાથોસાથ ગૃહનિર્માણનો દર વધ્યો છે. પોતાના મકાનોમાં રહેતા કુટુંબોની વસ્તી ૧૯૮૧ માં ૫૧.૪૮ ટકા હતી જે વધીને ૧૯૯૧ માં ૬૬.૪૬ ટકા થઈ છે. આમ છતાં શહેરી આવાસનોનો વાર્ષિક પુરવઠો, વાર્ષિક જરૂરિયાતના ૧૯ થી ૨૪ ટકા જે ટલો નીચે રહે છે. મૂળભૂત ન્યુનતમ કાર્યક્રમ અન્વયે સમાજના નબળા વર્ગો માટે જાહેર આવાસોની જોગવાઈને મુખ્ય અગ્રતા આપવામાં આવી છે અને આ યોજના, રાજ્યમાં નબળા વર્ગો માટેના આવાસોનું મુખ્ય સાધન બની રહી છે. ગૃહનિર્માણ પ્રવૃત્તિ, મોટી સંખ્યામાં લોકો માટે ગૌણ રોજગાર પણ ઊભો કરે છે. સાથે સાથે તેનો ઉદ્દેશ્ય સમાજના આર્થિક રીતે નબળા વર્ગના લોકોને રહેઠાણની સગવડ મેળવવાની વધુ સારી તકો પુરી પાડવાનો તથા જુદા જુદા શહેરો અને નગરોમાં ગરીબી રેખાની નીચે રહેતા લોકોના રહેઠાણની સમસ્યા હળવી બનાવવાનો છે.

રાજ્યમાં વિકાસ અને શહેરીકરણની પ્રક્રિયા સાથે એફોર્ડેબલ હાઉસિંગની માંગ અને જરૂરિયાતમાં વધારો થયેલ છે. વ્યાજબી કિંમતોના આવાસોની અછતના કારણે તેમજ શહેરો તરફ વધી રહેલ સ્થળાંતરના કારણે શહેરોમાં ઝૂંપડપટ્ટીઓ અને કાચા પાકા આવાસો જોવા મળે છે. જેને કારણે બિન-આરોગ્યપ્રદ ઝૂંપડપટ્ટીઓનું નિર્માણ થાય છે. શહેરી ગુજરાતને ઝૂંપડપટ્ટીમુક્ત બનાવવાનો સંકલ્પ કેંદ્રમાં રાખી ગુજરાત સરકાર દ્વારા મુખ્યમંત્રી ગૃહ યોજના જાહેર કરવામાં આવેલ છે. તે અંતર્ગત જમીન ઉપર આવેલ ઝૂંપડપટ્ટીઓનું પબ્લીક-પ્રાઇવેટ ભાગીદારી દ્વારા તે જ સ્થળે પુનઃવસન કરવાની નીતિ જુલાઈ-૨૦૧૩ માં જાહેર કરવામાં આવેલ છે. જેના અંતર્ગત લાભાર્થીઓને તેઓના ઝૂંપડાને બદલે મફતમાં ઓછામાં ઓછું ૨૫ ચોરસ મીટર બિલ્ટ અપ એરીયા ધરાવતું બે રૂમ, રસોડું, બાથરૂમ તેમજ જાજરૂની સગવડવાળું પાકું મકાન આપવામાં આવશે.

ભારત સરકાર દ્વારા સર્વે ઘર વિહોણાઓને વર્ષ ૨૦૨૨ સુધીમાં પોષણક્ષમ ભાવે સુવિધાયુક્ત આવાસો મળી રહે તેવા ઉમદા હેતુસર જુન-૨૦૧૫માં પ્રધાનમંત્રી આવાસ યોજનાની જાહેરાત કરવામાં આવેલ છે. આ યોજના અંતર્ગત વિવિધ ઘટકો હેઠળ કેન્દ્ર સરકારશ્રી દ્વારા રૂ.૧.૦૦ લાખથી રૂ.૧.૫૦ લાખ સુધી આવાસદીઠ સહાય આપવાનું આયોજન છે. પ્રધાનમંત્રી આવાસ યોજના ને અનુરૂપ રાજ્ય સરકારશ્રી દ્વારા મુખ્યમંત્રી ગૃહ યોજનામાં જરૂરી ફેરફારો કરી તેને હાઉસિંગ ફોર ઓલ મિશન અંતર્ગત સાંકળી લઈ આવાસદીઠ રૂ.૧.૦૦ લાખથી રૂ.૪.૦૦ લાખ સુધીની સહાય આપવાનું આયોજન હાથ ધરેલ છે. કે સરકાર દ્વારા પ્રધાનમંત્રી આવાસ યોજના (શહેરી) - હાઉસિંગ ફોર ઓલ યોજનાનો સમયગાળો તા.૩૧/૧૨/૨૦૨૪ સુધી લંબાવવામાં આવેલ છે.

## કામગીરીની એકંદર સમીક્ષા

### પ્રધાન મંત્રી આવાસ યોજના – સૌને માટે આવાસ:-

આગામી વર્ષોમાં શહેરી વિસ્તારોમાં વસતા ગરીબ કુટુંબો તથા આર્થિક રીતે નબળા વર્ગોના લોકો (Economically Weaker Sections) માટે આવાસોના નિર્માણ માટે રાજ્ય સરકાર કટિબદ્ધ છે. આ યોજના હેઠળ શહેરી ગરીબોને પાકા આવાસો વ્યાજબી કિંમતે આપવામાં આવશે તથા ટાઉન પ્લાનીંગ અંતર્ગત અનામત રાખવામાં આવેલ જમીન પર શહેરી સ્થાનિક સ્વરાજ્યની સંસ્થાઓ દ્વારા વ્યાજબી કિંમતના આવાસો બનાવવામાં આવી રહેલ છે. આ અંગે સરકાર દ્વારા એફોર્ડેબલ હાઉસિંગની નીતિ ઘડવામાં આવેલ છે.

કેન્દ્ર સરકારશ્રી દ્વારા જાહેર કરવામાં આવેલ પ્રધાનમંત્રી આવાસ યોજના-હાઉસિંગ ફોર ઓલ મિશન અંતર્ગત નિહિત નીતિને સુસંગત રાજ્ય સરકારશ્રી દ્વારા રાજ્યની મુખ્યમંત્રી ગૃહ યોજના સાથે સાંકળી રાજ્ય સરકારશ્રીની નીતિમાં જરૂરી ફેરફાર કરી શહેરી ગરીબોને વધુ કારપેટ વિસ્તાર ધરાવતા મકાનો મળી રહે તે માટે ઉમદા પગલાં લીધેલ છે. રાજ્યના શહેરી ગરીબોને સુવિધાયુક્ત પાકા મકાન મળી રહે તે હેતુથી રાજ્ય સરકાર દ્વારા રાજ્યના ૧૭૧ શહેરોમાં આવાસોની માંગને અંદાજવા માટે ડિમાન્ડ સર્વેની કામગીરી હાથ ધરવામાં આવેલ છે. આ સર્વે મુજબ વિવિધ ઘટકો હેઠળ ૭.૬૪ લાખથી પણ વધુ આવાસોની જરૂરિયાત રહેશે અને આ લક્ષ્યાંક સામે અંદાજે ૮.૮૬ લાખ જેટલા આવાસો મંજૂર કરવામાં આવેલ છે અને તે પૈકી અંદાજે ૭.૩૨ લાખ જેટલા આવાસોની કામગીરી પૂર્ણ કરવામાં આવેલ છે.

### ખાનગી ભાગીદારી દ્વારા જાહેર જમીનનો મુખ્ય સ્ત્રોત તરીકે ઉપયોગ કરી હાલની ગ્રુપડપટ્ટીમાં રહેતા લોકોને મુળ સ્થાન પર જ પુનઃવસન:

આ ઘટક હેઠળ રાજ્ય સરકારશ્રી દ્વારા સરકારશ્રીની માલિકીની જમીનો પર ખાનગી ભાગીદારી મારફતે જમીનનો સ્ત્રોત તરીકે ઉપયોગ કરી હાલમાં ગ્રુપડપટ્ટીમાં રહેતાં લોકોને મુળ સ્થાન પર જ પુનઃવસન કરવા માટે પાકુ મકાન બનાવી આપવામાં આવશે. આ ઘટક હેઠળ કેન્દ્ર સરકારશ્રી દ્વારા આવાસદીઠ રૂ. ૧.૦૦ લાખ તેમજ રાજ્ય સરકારશ્રી દ્વારા પણ આવાસદીઠ રૂ. ૧.૦૦ લાખની સહાય આપવામાં આવશે. જે પ્રોજેક્ટસમાં પોઝીટીવ પ્રીમિયમ મળે તેવા કિસ્સામાં કેન્દ્ર તથા રાજ્યની સહાય જે તે યુ.એલ.બી.ને આપવાના બદલે તે સહાયની રકમ માટે રાજ્ય કક્ષાએ પ્રીમિયમ ભંડોળ

ઉભુ કરવામાં આવશે. આ ભંડોળનો ઉપયોગ નેગેટીવ પ્રીમિયમના કિસ્સામાં કરવામાં આવશે.

આ ઘટક હેઠળ રાજ્ય સરકાર દ્વારા આવનાર વર્ષમાં ૩,૦૦૦ આવાસો પૂર્ણ કરવાનું આયોજન છે. આગામી ૨૦૨૩-૨૪માં ઈન-સીટુ સ્લમ રીહેબિલીટીશન ઘટકના પ્રોજેક્ટ અંતર્ગત ૫૦૫૨ આવાસો માટે પ્રથમ હપ્તા પેટે .૩૩૬૮.૦૦ લાખની જરૂરિયાત રહેશે.

### એફોર્ડેબલ હાઉસિંગ ઈન પાર્ટનરશીપ (એ.એચ.પી.)

આ ઘટક હેઠળ રાજ્ય સરકારશ્રી દ્વારા વિવિધ સ્થાનિક જાહેર જમીન ઉપર આવાસોના બાંધકામ કરી આર્થિક રીતે નબળા વર્ગના લોકોને પાકા મકાન પુરા પાડવાનો છે. આ આવાસો મુખ્યત્વે ઈ.ડબલ્યુ.એસ.-૧ કેટેગરી (કાર્પેટ એરીયા ૩૦ ચો.મી. સુધી) તેમજ ઈ.ડબલ્યુ.એસ.-૨ કેટેગરી (કાર્પેટ એરીયા ૩૧ થી ૪૦ ચો.મી.) પ્રકારના રહેશે.

આ યોજના હેઠળ કેન્દ્ર સરકારશ્રી દ્વારા આવાસ દીઠ રૂ.૧.૫૦ લાખ તેમજ રાજ્ય સરકારશ્રી દ્વારા પણ આવાસ દીઠ રૂ. ૧.૫૦ લાખ ની સહાય કરવામાં આવશે. આ યોજના હેઠળ કેન્દ્ર સરકારશ્રી દ્વારા આવાસ દીઠ .૧.૫૦ લાખ તેમજ રાજ્ય સરકારશ્રી દ્વારા પણ આવાસ દીઠ રૂ. ૧.૫૦ લાખ ની સહાય કરવામાં આવશે. વર્ષ ૨૦૨૩-



૨૪માં એ.એચ.પી. ઘટક હેઠળ મંજૂર કરવામાં આવેલ ૨૦,૯૧૯ આવાસોના પ્રથમ હપ્તા પેટે અંદાજે રૂ.૨૦૯૧૮.૦૦ લાખ રકમની જરૂરિયાત રહેશે તેમજ પ્રગતિમાં રહેલ ૮૪,૧૨૮ આવાસોની કામગીરી પુર્ણ કરવા માટે રૂ.૨૮૪૩૧.૦૦ લાખ રકમની જરૂરિયાત રહેશે. વર્ષ ૨૦૨૨-૨૩માં હાલની સ્થિતિએ ૧૮,૫૧૧ આવાસોની કામગીરી પુર્ણ કરવામાં આવેલ છે.

### **લાભાર્થીની આગેવાનીમાં વ્યક્તિગત ઘર બાંધકામ માટે સબસીડી (બી.એલ.સી.):**

આ ઘટક હેઠળ રાજ્ય સરકાર લાભાર્થીઓની આગેવાનીમાં પોતાની માલિકીની ખુલ્લી જમીન પર ૩૦.૦૦ ચો.મી. સુધીના કારપેટ એરીયા સુધીના પાકા મકાન બાંધી શકે તેમજ લાભાર્થી પોતાના હયાત મકાનમાં ૩૦.૦૦ ચો.મી. કારપેટ એરીયા સુધીની વૃદ્ધિ કરી શકે તે હેતુસર યોજના અમલમાં મુકેલ છે.

આ યોજના અંતર્ગત નવા બાંધકામ અર્થે કેન્દ્ર સરકારશ્રી દ્વારા આવાસદીઠ રૂ.૧,૫૦,૦૦૦/-ની સહાય આપવાની જોગવાઈ કરવામાં આવેલ છે જેની સામે રાજ્ય સરકારશ્રી દ્વારા આવાસદીઠ રૂ.૨,૦૦,૦૦૦/- સુધીની સહાય આપવાનું નક્કી કરવામાં આવેલ છે. કાચા અને અર્ધકાચા મકાનોને પાકા બનાવવા કે વૃદ્ધિ માટે કેન્દ્ર સરકારશ્રી દ્વારા રૂ.૧,૫૦,૦૦૦/- ની સહાય તેમજ રાજ્ય સરકાર દ્વારા પણ આવાસ વૃદ્ધિ માટે થયેલ ખર્ચમાંથી કેન્દ્ર સરકાર દ્વારા મળતી સહાય બાદ કરતાં બાકી રહેતી રકમના ૫૦% અથવા રૂ.૧,૫૦,૦૦૦/- પ્રતિ આવાસ બે માંથી જે ઓછું હોય તે રકમ લાભાર્થીને ચુકવવાનું ઠરાવવામાં આવેલ છે.

આ ઘટક હેઠળ પ્રગતિમાં રહેલ અંદાજે ૬૫૧૯૮૭ આવાસો માટે અંદાજે રૂ.૩૨૮૫૨.૦૦ લાખ રકમની જરૂરિયાત રહેશે. વર્ષ ૨૦૨૩-૨૪માં ૧૫,૦૦૦ આવાસોની કામગીરી પુર્ણ કરવાનો લક્ષ્યાંક છે. વર્ષ ૨૦૨૨-૨૩માં હાલની સ્થિતિએ ૩૬,૪૧૩ આવાસોની કામગીરી પુર્ણ કરવામાં આવેલ છે.

### **પ્રધાનમંત્રી આવાસ યોજના (શહેરી)- સહુને માટે મકાન મિશન અંતર્ગત મહાનગરપાલિકાઓ, નગરપાલિકાઓ અને શહેરી વિકાસ/વિસ્તાર સત્તામંડળોને વધારાની રાજ્ય સહાય:-**

વર્ષ ૨૦૧૫માં કેન્દ્ર સરકાર દ્વારા જાહેર કરવામાં આવેલ પ્રધાનમંત્રી આવાસ યોજના - મિશન ફોર ઓલ અંતર્ગત નિહિત નિતીને સુસંગત રાજ્ય સરકારની મુખ્યમંત્રી ગૃહ યોજના સાથે સાંકળી રાજ્યની નિતીમાં જરૂરી ફેરફાર કરવામાં આવેલ છે. પ્રધાનમંત્રી આવાસ યોજના અંતર્ગત વિવિધ ઘટકો હેઠળ કેન્દ્ર સરકારશ્રી દ્વારા જે સહાય આપવામાં આવે છે તેની સામે રાજ્ય સરકાર પણ પ્રતિ આવાસ સહાય આપવાનું નક્કી કરેલ છે. રાજ્ય સરકારશ્રી દ્વારા રાજ્યના વિવિધ શહેરોમાં રૂ. ૩,૦૦,૦૦૦/- લાખ સુધીની વાર્ષિક આવક ધરાવતાં કુટુંબોને તેઓની ક્ષમતા મુજબનો પસંદગીનો વિકલ્પ મળી રહે તે હેતુસર EWS-1 કેટેગરી (૩૦.૦૦ ચો.મી. સુધી) તથા EWS-2 કેટેગરી (૩૧.૦૦-૪૦.૦૦ ચો.મી. સુધી) પ્રકારના આવાસો બનાવવા માટે કેન્દ્ર સરકારની આવાસદીઠ રૂ. ૧,૫૦,૦૦૦/-ની સહાય સામે રાજ્ય સરકાર દ્વારા પણ આવાસદીઠ રૂ. ૧,૫૦,૦૦૦/- કે તેથી વધુની સહાય આપવામાં આવે છે.

આ યોજના માટે વર્ષ ૨૦૨૨-૨૩ માટે રૂ. ૭૪૮૨૩.૩૨ લાખની જોગવાઈ કરવામાં આવેલ હતી. જે પૈકી અનુસૂચિત જાતિ પેટા યોજનામાં રૂ.૬૬૬૬.૬૬ લાખ અને આદિજાતિ વિસ્તાર પેટા યોજનામાં રૂ.૧૧૧૬૬.૬૬ લાખની જોગવાઈ કરવામાં આવેલ હતી. આ યોજના માટે વર્ષ ૨૦૨૩-૨૪ માટે રૂ.૮૭૦૭૦.૦૦ લાખની જોગવાઈ સૂચવવામાં આવેલ છે. જે પૈકી અનુસૂચિત જાતિ પેટા યોજનામાં રૂ.૮૦૩૦.૦૦ લાખ અને આદિજાતિ વિસ્તાર પેટા યોજનામાં રૂ.૧૩૨૭૦.૦૦ લાખની જોગવાઈ સૂચવવામાં આવેલ છે.

## **આવાસન માટે જરૂરી ઈન્ફોર્મેશન અને કોમ્પ્યુનિકેશન ટેકનોલોજી:-**

રાજ્ય સરકાર દ્વારા આર્થિક રીતે નબળા જૂથો અને વિવિધ આવક જૂથોના લોકો માટે પરવડે તેવા આવાસ નિર્માણની પ્રક્રિયા ગુજરાત હાઉસિંગ બોર્ડ અને શહેરી સ્થાનિક સ્વરાજ્યની સંસ્થાઓ મારફતે હાથ ધરવામાં આવશે. આ યોજના માટે જીઓગ્રાફીક ઈન્ફોર્મેશન સિસ્ટમ, લાભાર્થીઓની પસંદગી, આવાસોની ફાળવણી, આવાસ યોજનાઓનું મોનિટરીંગ, ફાયનાન્સ અને એકાઉન્ટિંગ વગેરે કાર્યો માટે કોમ્પ્યુટર હાર્ડવેર, સોફ્ટવેર, નેટવર્કિંગ વગેરે માટે આયોજન હાથ ધરવામાં આવશે.

આ યોજના માટે વર્ષ ૨૦૨૨-૨૩ના અંદાજપત્રમાં સદર હેઠળ ૧૦૦.૦૦ લાખની બજેટ જોગવાઈ કરવામાં આવેલ જ્યારે વર્ષ ૨૦૨૩-૨૪ ના અંદાજપત્રમાં આયોજન સદર હેઠળ જરૂરી ખર્ચ માટે ૧૦૦.૦૦ લાખની બજેટ જોગવાઈ કરવામાં આવેલ છે.

## **શહેરી આવાસન માટે ક્ષમતા વર્ધન, કૌશલ્ય વિકાસ તથા સમૂહ ભાગીદારી:-**

રાજ્ય સરકાર દ્વારા આર્થિક રીતે નબળા જૂથો અને વિવિધ આવક જૂથોના લોકો માટે પરવડે તેવા આવાસ નિર્માણની પ્રક્રિયા ગુજરાત હાઉસિંગ બોર્ડ, શહેરી સ્થાનિક સ્વરાજ્યની સંસ્થાઓ તથા ખાનગી વિકાસકારો મારફતે હાથ ધરવામાં આવે છે. આ યોજના માટે જરૂરી મહેકમ, સંબંધિત મહેકમને તાલીમ, ક્ષમતા વર્ધન, કૌશલ્ય વિકાસ, કાર્યશાળાનું આયોજન, પુનર્વસન વગેરે માટે નાણાઅંની જરૂરિયાત રહેશે.

વર્ષ ૨૦૨૨-૨૩ના અંદાજપત્રમાં આયોજન સદર હેઠળ રૂ.૫૦૦.૦૦ લાખની જોગવાઈ કરવામાં આવેલ. વર્ષ ૨૦૨૩-૨૪માં સદર હેઠળ રૂ.૧૦૦.૦૦ લાખની બજેટ જોગવાઈ કરવામાં આવેલ છે.

## **જુદા જુદા આવાસન યોજનાઓ અંતર્ગત સર્વે, પ્રોજેક્ટ રીપોર્ટ, પ્રોજેક્ટ મોનીટરીંગ અને રીવ્યુ અન્ય તાંત્રિક બાબતો તથા સામાજિક ઓડીટની કામગીરી માટે સહાય:-**

એફોર્ડેબલ હાઉસિંગ મિશન અંતર્ગત વિવિધ આવાસન યોજના પરત્વે આવસોનાં બાંધકામની કામગીરી મહાનગરપાલિકા, નગરપાલિકા તથા શહેરી વિકાસ/વિસ્તાર સત્તા મંડળો દ્વારા કરવામાં આવે છે. આવાસોના ગુણવત્તા સભર બાંધકામ અર્થે મહાનગરપાલિકા તથા નગરપાલિકા કક્ષાએથી કન્સલટન્ટના માધ્યમથી સર્વે તથા ડીટીઇલ્ડ પ્રોજેક્ટ રીપોર્ટ તૈયાર કરવા, થર્ડ પાર્ટી ઈન્સ્પેક્શન એજંસીની નિમણુક કરવા તથા અન્ય તાંત્રિક બાબતો માટે નાણાંકીય સહાયની જરૂરિયાત હોય છે.

આ યોજના માટે વર્ષ ૨૦૨૨-૨૩ના અંદાજપત્રમાં આયોજન સદર હેઠળ રૂ.૧૦૦.૦૦ લાખની બજેટ જોગવાઈ કરવામાં આવેલ હતી. વર્ષ ૨૦૨૩-૨૪માં યોજના સદરે રૂ.૧૦૦.૦૦ લાખની બજેટ જોગવાઈ સુચવવામાં આવેલ છે.

## **મિલકતની વ્યવસ્થા અને જાળવણી માટે ગુજરાત હાઉસિંગ બોર્ડને સહાય:**

સમગ્ર રાજ્યમાં આવાસોની વધતી જતી જરૂરિયાત ધ્યાને લેતાં રાજ્ય સરકાર દ્વારા વ્યાજબી કિમતે આવાસો ઉપલબ્ધ કરાવવાનું આયોજન કરેલ છે. આ આયોજન માટે ગુજરાત હાઉસિંગ બોર્ડ હસ્તકની તમામ ખુલ્લી જમીનોની માપણી કરાવી જમીનોની હદ પર કમ્પાઉન્ડ વોલ, ફેન્સિંગ, ગેટ વગેરેનું આયોજન કરવું ખૂબ જ જરૂરી છે. આ જમીનો પર આવાસ નિર્માણ ન થાય ત્યાં સુધી આ જમીનો પર અનાધિકૃત દબાણ ન થાય તે માટે સિક્યોરીટી વગેરેની પણ જોગવાઈ જરૂરી છે.

આ યોજના માટે સને ૨૦૨૨-૨૩ના બજેટમાં . ૩૦૦.૦૦ લાખની જોગવાઈ કરવામાં આવેલ હતી, સને ૨૦૨૩-૨૪ના અંદાજોમાં . ૩૫૦.૦૦ લાખની જોગવાઈ સૂચવવામાં આવેલ છે.

### **ગુજરાત હાઉસીંગ બોર્ડના નવા પ્રોજેક્ટ હેઠળ ગંદા પાણીના નિકાલ માટે વ્યવસ્થાપન :**

ગુજરાત હાઉસીંગ બોર્ડ મુખ્ય મંત્રી ગૃહ યોજના અંતર્ગત આવાસો બાંધવાની કામગીરી કરે છે. જાહેર જનતા માટે રાજ્યના જુદા જુદા વિસ્તારોમાં સને ૨૦૨૦-૨૧ માં ચાલુ તથા નવા હાથ પર લેવાનાર પ્રોજેક્ટમાં ગંદા પાણીના નિકાલની વ્યવસ્થા પૂરી પાડવા તથા આવાસોના ગંદા પાણીનું સીવેજ ટ્રીટમેન્ટ પ્લાન્ટની વ્યવસ્થા દ્વારા શુદ્ધિકરણ અને તેનો વૃક્ષોને પાણી પાવા માટે તથા સાફ-સફાઈ/સ્વચ્છતા માટે ઉપયોગ કરવાનું આયોજન છે. આમ કરવાથી આવાસોના ગંદા પાણીનું રી-સાયક્લીંગ કરી ગંદા પાણીની સમસ્યા હલ કરી શકાશે અને સાથે સાથે આ પાણીની મદદથી ગાર્ડનીંગ માટે પાણીની જરૂરિયાત સંતોષાશે. જે દ્વારા પર્યાવરણના રક્ષણની દિશામાં વધુ હકારાત્મક અભિગમ અને તે દિશામાં વધુ નક્કર કામગીરી પણ શક્ય બની શકશે.

આ યોજના માટે સને ૨૦૨૨-૨૩ માટે રૂ.૧૫૦.૦૦ લાખની જોગવાઈ કરવામાં આવેલ હતી. સને ૨૦૨૩-૨૪ માટે આ સદરે રૂ.૧૫૫.૦૦ લાખની બજેટ જોગવાઈ સૂચવવામાં આવેલ છે.

### **મુખ્ય મંત્રી ગૃહ યોજના માટે જમીન સંપાદન કરવી :**

આવાસોની વધતી જતી માંગને પૂરી કરવા માટે સરકારની પ્રતિબદ્ધતાને અનુલક્ષીને શહેરી વિસ્તારોમાં વધુને વધુ આવાસો પૂરા પાડવા માટે જમીનની જરૂરિયાત રહેશે. આ જમીનની જરૂરિયાતને ધ્યાને લેતા જમીન માલિક, સરકારશ્રી તથા સ્થાનિક સ્વરાજ્યની સંસ્થાઓ પાસેથી જમીન સંપાદન કરવાની થાય છે. અમદાવાદ શહેરના ઝુંડાલ તથા ચાંદખેડા ખાતે આશરે ૪.૨૫ લાખ ચોરસ મીટર જમીન સરદાર સરોવર નર્મદા નિગમ પાસેથી ઉપલબ્ધ કરવામાં આવેલ છે તદ્દઉપરાંત જહાંગીરાબાદ ખાતેની ૧૯૨૨ ચોરસ મીટર જમીન સંપાદન કરવાની પ્રક્રિયા હાથ ધરેલ છે. આ જ પ્રકારે રાજ્યના અન્ય શહેરોમાંથી સરકાર, ખાનગી જમીન માલિકો તથા સ્થાનિક સ્વરાજ્યની સંસ્થાઓ તરફથી જમીન મળી શકે તે માટે પ્રયત્નો થઈ રહ્યા છે. આ જમીન ઉપલબ્ધ થતા જનતાને આવાસ પૂરા પાડવાના સરકારના પ્રયાસોને બળ મળી રહેશે.

આ યોજના માટે સને ૨૦૨૨-૨૩ના બજેટમાં રૂ. ૧૨૦૦.૦૦ લાખની જોગવાઈ રાખવામાં આવેલ હતી. સને ૨૦૨૩-૨૪માં આ સદર નીચે . ૧૨૦૦.૦૦ લાખની જોગવાઈ સૂચવવામાં આવેલ છે.

### **નવી હાઉસીંગ વસાહતો માટે મૂળભૂત માળખાકીય જરૂરિયાત :-**

હાઉસીંગ બોર્ડની નવી ઉભી થનાર વસાહતોની હદની અંદરની વરસાદી પાણીના નિકાલની વ્યવસ્થા મૂળભૂત રીતે કોન્ટ્રાક્ટર દ્વારા કરવામાં આવે છે. પરંતુ આ પાણીના નિકાલની પ્રક્રિયા ત્યારે જ પૂર્ણ થાય જ્યારે આ પાણીનો નજીકમાં ઉપલબ્ધ સુધારાઈની મુખ્ય ગટર પાઈપ લાઈન સાથે જોડવામાં આવે તો વસાહતના ગંદા પાણીનો યોગ્ય નિકાલ થઈ શકે. તેવી જ રીતે પીવાના પાણીની સુવિધા તથા રસ્તાની જોગવાઈની પણ હાઉસીંગ બોર્ડની આવાસન યોજનાઓમાં સુવિધા પૂરી પાડવાની બાબતની કાળજી લેવામાં આવે છે.

આ યોજના માટે સને ૨૦૨૨-૨૩ ના બજેટમાં રૂ.૧૫૦.૦૦ લાખની જોગવાઈ કરવામાં આવેલ હતી. આ યોજના હેઠળ સને ૨૦૨૩-૨૪માં .૧૬૦.૦૦ લાખની જોગવાઈ સૂચવવામાં આવેલ છે.

### **સુધારણા ચાર્જ અને અન્ય ચાર્જ માટે ગુજરાત હાઉસીંગ બોર્ડને સહાય :-**

ગુજરાત સરકાર દ્વારા જનતાને પોસાય તેવા દરે આવાસો પૂરા પાડવા માટે જુદી જુદી યોજનાઓ અમલમાં મૂકી છે. જેના અમલીકરણનું કાર્ય જુદી જુદી શહેરી સ્થાનિક સંસ્થાઓ તથા શહેરી વિકાસ અને શહેરી ગૃહ નિર્માણ વિભાગ હસ્તકના ગુજરાત હાઉસીંગ બોર્ડ, અમદાવાદ દ્વારા થાય છે. આ કામગીરી માટે બાધકામ પ્રવૃત્તિ માટે મંજૂરી

મેળવવા (રજાચિઠ્ઠી મેળવવી )સમયે સંબંધિત સ્થાનિક સંસ્થાઓ દ્વારા વિકાસ માટે નો ચાર્જ, સુધારણા ચાર્જ તથા અન્ય પરચૂરણ ચાર્જ ગુજરાત હાઉસીંગ બોર્ડ પાસેથી વસૂલ કરવામાં આવે છે અથવા ચૂકવણીની શરતે બાંધકામની મંજૂરી આપવામાં આવે છે. લોકોને પોસાય તેવી કિંમતે આવાસો પૂરા પાડવાના ધ્યેય સાથે કામ કરતી સરકાર દ્વારા આ ચાર્જ મકાનની કિંમતમાં ઉમેરી લાભાર્થીઓ પાસેથી વસૂલ કરવાનું વ્યાજબી રહેશે નહીં કારણ કે આમ કરવાથી લાભાર્થી ઉપર વધારાની કિંમત ચૂકવણીનો આર્થિક બોજો ઉભો થાય છે. આ આશયથી આ ચાર્જ સહાય રૂપે ગુજરાત હાઉસીંગ બોર્ડને ચૂકવવાનો નિર્ણય લેવામાં આવેલ છે.

આ યોજના માટે સને ૨૦૨૨-૨૩માં આયોજન સદરે રૂ.૧૦૦.૦૦ લાખની જોગવાઈ કરવામાં આવેલ હતી. સને ૨૦૨૩-૨૪ માટે પણ આ સદર નીચે રૂ.૧૦૦.૦૦ લાખની જોગવાઈ સૂચવવામાં આવેલ છે.

### **આવાસોની મહત્તમ કિંમત તથા પડતર કિંમતના તફાવત જેટલી રકમની ગુજરાત હાઉસીંગ બોર્ડને સહાય :**

રાજ્ય સરકારની એફોર્ડેબલ હાઉસીંગ નીતિ અંતર્ગત રાજ્ય સરકાર દ્વારા ઓછી આવક જૂથ તથા આર્થિક રીતે નબળા જૂથોના લાભાર્થીઓને પૂરા પાડવામાં આવતા આવાસોની વેચાણ કિંમતની સીલીંગ (મહત્તમ કિંમત) નક્કી કરવામાં આવેલ છે. આ નક્કી કરેલ મહત્તમ વેચાણ કિંમતથી વધુ કિંમત લાભાર્થીઓ પાસેથી વસૂલ લઈ શકાય તેમ નથી. એક તરફ તમામ સુવિધાઓ સભર આવાસો પૂરા પાડવાની નીતિને કારણે આવાસોની પડતર ઊંચી આવે છે બીજી તરફ સરકારશ્રી દ્વારા મહત્તમ વેચાણ કિંમત નક્કી કરેલ છે. તેથી અમલીકરણ એજન્સીને આ તફાવતનો બોજો પડે છે. આમ થવાથી ગુજરાત હાઉસીંગ બોર્ડને આ તફાવતની રકમ જેટલી સહાય મળી રહે તે માટે સને ૨૦૧૮-૧૯ના બજેટમાં ગુજરાત હાઉસીંગ બોર્ડની નવી બાબત ગ્રાહ્યરાખેલ હતી.

આ યોજના હેઠળ સને ૨૦૨૨-૨૩માં આયોજન સદરે રૂ.૫૦૦.૦૦ લાખની જોગવાઈ કરવામાં આવેલ છે. સને ૨૦૨૩-૨૪ માટે પણ આ સદર નીચે રૂ.૫૦૦.૦૦ લાખની જોગવાઈ સૂચવવામાં આવેલ છે.

### **ગુજરાત હાઉસીંગ બોર્ડની જૂની વસાહતોમાં ગાર્ડન, કોમ્યુનીટી હોલ, બાળકોના પ્લે એરિયા, ખુલ્લી જગ્યામાં બ્લોક પેવીક વિગેરે સુવિધાઓ માટે સહાય.:**

ગુજરાત હાઉસીંગ બોર્ડની જૂની વસાહતોમાં વોક-વે, આંગણવાડી, ગાર્ડનીંગ જેવી સુવિધાઓનો અભાવ છે જેથી આ સુવિધાઓ ઉભી કરવા તથા ઉપલબ્ધ જગ્યાએ કોમ્યુનીટી હોલ ઉભા કરવાનું આયોજન વિચારેલ છે જેથી જૂની વસાહતોમાં સુવિધા ઉભી થાય અને આ વસાહતોમાં કોમ્યુનીટી હોલ જેવી સુવિધા મળી રહેતા તે દ્વારા આવક ઉભી કરવા સાથે ત્યાંના રહીશોને કોઈ પ્રસંગે સ્થાનિક રીતે વ્યવસ્થા મળી શકે.

આ યોજના હેઠળ સને ૨૦૨૨-૨૩ના અંદાજોમાં રૂ. ૫૦.૦૦ લાખની રાખેલ હતી. વર્ષ ૨૦૨૩-૨૪માં રૂ. ૫૦.૦૦ લાખની જોગવાઈ જે પેટે સૂચવવામાં આવેલ છે.

### **પુન: વિકાસની કામગીરી માં નકારાત્મક પ્રિમીયમના કિસ્સામાં ગુજરાત હાઉસીંગ બોર્ડને સહાય :**

ગુજરાત હાઉસીંગ બોર્ડની ઘણી જૂની વસાહતોના આવાસો જર્જરિત થયેલ છે આ વસાહતોના આવાસોના નવીનીકરણ તથા પુન: વિકાસની તાતી જરૂરિયાત રહે છે. આ કામગીરીમાં પીપીપી મોડેલ દ્વારા પ્રગતિ સાધવાનો આશય છે. આ કામગીરીમાં વિકાસકારો દ્વારા ઓફર કરાતા ભાવો ધ્યાને લેતા નકારાત્મક પ્રીમીયમની પરિસ્થિતિમાં વિકાસકારને કામગીરી કરવા માટે વ્યાજબી વળતર મળી રહે તે ખૂબ જ જરૂરી છે.

આ યોજના હેઠળ સને ૨૦૨૨-૨૩ના અંદાજોમાં રૂ.૪૫.૦૦ લાખની કરવામાં આવેલ હતી. વર્ષ ૨૦૨૩-૨૪માં રૂ.૫૦.૦૦ લાખની જોગવાઈ સૂચવવામાં આવેલ છે.

**ભાગ-૨**  
**નાણાકીય જરૂરીયાત**  
**(ક) કાર્યક્રમ અને પ્રવૃત્તિવાર વર્ગીકરણ**  
**શહેરી ગૃહનિર્માણ**

ક્રમ	કાર્યક્રમ/પ્રવૃત્તિવાર વર્ગીકરણ.	(રૂપિયા લાખમાં)				
		સને ૨૦૨૧-૨૦૨૨ નો હિસાબ	સને ૨૦૨૨-૨૦૨૩ નો અંદાજ	સને ૨૦૨૨-૨૦૨૩ નો સુધારેલ અંદાજ	સને ૨૦૨૩- ૨૦૨૪ નો અંદાજ	૬
૧	૨	૩	૪	૫	૬	
૧.	નિર્દેશ અને વહીવટ	૩૩.૨૫	૫૫.૬૪	૬૧.૦૦	૧૦૫.૫૫	
૨.	આર્થિક રીતે નબળા જૂથો માટે આવાસ યોજના	૧૦૬૧૪.૦૦	૧.૦૦	-	-	
૩.	ઓછી આવક ધરાવતા જૂથો માટે આવાસ યોજના	૯૦.૦૦	૧૦૦.૦૦	-	૧૦૩.૬૨	
૪.	આવાસન માટે જરૂરી ઈન્ફ્રાસ્ટ્રક્ચર અને કોમ્યુનિકેશન ટેકનોલોજી	૯૦.૦૦	૧૦૦.૦૦	૧૦૦.૦૦	૧૦૦.૦૦	
૫.	મિલકતની વ્યવસ્થા અને જાળવણી માટે ગુજરાત હાઉસિંગ બોર્ડને સહાય.	૨૭૦.૦૦	૩૦૦.૦૦	૩૦૦.૦૦	૩૫૦.૦૦	
૬.	શહેરી આવાસન માટે ક્ષમતા વર્ધન, કૌશલ્ય વિકાસ તથા સમૂહ ભાગીદારી	૪૫૫.૦૦	૫૦૦.૦૦	૫૦૦.૦૦	૧૦૦.૦૦	
૭.	ગુજરાત હાઉસિંગ બોર્ડના નવા પ્રોજેક્ટ હેઠળ ગંદા પાણીના નિકાલ માટે વ્યવસ્થાપન	૧૬૫.૨૮	૧૫૦.૦૦	૧૫૦.૦૦	૧૫૫.૦૦	
૮.	મુખ્યમંત્રી આવાસ યોજના માટે જમીન સંપાદન કરવી	૧૩૭૫.૦૦	૧૨૦૦.૦૦	૧૨૦૦.૦૦	૧૨૦૦.૦૦	
૧૦.	નવી હાઉસિંગ વસાહતો માટે મૂળભૂત માળખાકીય જરૂરીયાત	૧૮૦.૦૦	૧૫૦.૦૦	૧૫૦.૦૦	૧૬૦.૦૦	

૧	૨	૩	૪	૫	૬
૧૧.	પ્રધાનમંત્રી આવાસ યોજના (શહેરી) (સફુને માટે મકાન)	૮૦૭૭૦.૧૭ ૧૧૫.૦૪ (બી)	૫૭૦૦૦.૦૦	૯૫૬૭૦.૦૦ ૧૦.૭૬ (બી)	૬૫૭૭૦.૦૦
૧૨.	સુધારણા અને અન્ય ચાર્જ માટે ગુજરાત હાઉસીંગ બોર્ડને સહાય	૯૦૦૦	૧૦૦.૦૦	૧૦૦.૦૦	૧૦૦.૦૦
૧૩.	મુખ્યમંત્રી ગૃહ યોજના હેઠળ નિર્ધારિત મકાનની મહત્તમ કિંમત અને વાસ્તવિક પડતર કિંમત વચ્ચેના તફાવત માટે ગુજરાત હાઉસીંગ બોર્ડને સહાય	૪૫૫.૦૦	૫૦૦.૦૦	૫૦૦.૦૦	૫૦૦.૦૦
૧૪.	ગુજરાત હાઉસીંગ બોર્ડની જૂની વસાહતોમાં ગાર્ડન, કોમ્યુનીટી હોલ, બાળકોના પ્લે એરિયા, ખુલ્લી જગ્યામાં બ્લોક પેવિંગ વિગેરે સુવિધાઓ માટે સહાય	૪૫.૦૦	૫૦.૦૦	૫૦.૦૦	૫૦.૦૦
૧૫.	જૂની વસાહતોનો પુનઃવિકાસ કરવા માટે નકારાત્મક પ્રિમીયમની ગુજરાત હાઉસીંગ બોર્ડને સહાય	૩૮.૦૦	૪૫.૦૦	૪૫.૦૦	૫૦.૦૦
૧૬.	જુદી જુદી આવાસન યોજનાઓ અંતર્ગત સર્વે, પ્રોજેક્ટ રીપોર્ટ, પ્રોજેક્ટ મોનીટરીંગ અને રીવ્યુ અન્ય તાંત્રિક બાબતો તથા સામાજિક ઓડીટની કામગીરી માટે સહાય	૨૨૮૫.૦૦	૧૦૦.૦૦	૧૦૦.૦૦	૧૦૦.૦૦
૧૭.	પ્રધાનમંત્રી આવાસ યોજના (શહેરી) અંતર્ગત ખાનગી જમીન પર ખાનગી વિકાસકાર દ્વારા	૧૮૦૦.૦૦	-	-	-

ઈડબલ્યુએસ પ્રકારના બાંધકામ માટે સહાય

૧	૨	૩	૪	૫	૬
૧૮	સહુને માટે મકાન યોજના હેઠળ વધારાની રાજ્ય સહાય	૭૧૩૫.૦૦	૧૨૦૦૦.૦૦	૧૨૦૦૦.૦૦	૧૪૪૫૦.૦૦
૧૯.	રાજ્ય પ્રોવિડન્ટ ફંડ પરનું વ્યાજ	૫૧.૨૭ (બી)	૫૦.૨૧ (બી)	૪૫.૨૭ (બી)	૫૧.૪૧ (બી)
૨૦	થાપણ પર વ્યાજ	૨૧૩૭૬.૭૮ (બી)	૨૧૯૫૨.૦૦ (બી)	૧૭૭૦૪.૭૨ (બી)	૧૯૫૬૨.૫૦ (બી)
<b>સરવાળો:-</b>		<b>૧૦૫૮૯૦.૭૩</b>	<b>૭૨૩૫૧.૬૪</b>	<b>૧૧૦૯૨૬.૦૦</b>	<b>૮૩૨૯૪.૭૧</b>
		<b>૨૧૫૪૩.૦૯ (બી)</b>	<b>૨૨૦૦૨.૨૧ (બી)</b>	<b>૧૭૭૬૦.૭૫ (બી)</b>	<b>૧૯૬૧૩.૯૧ (બી)</b>

(બી) બીનમતપાત્ર

**ભાગ-૨**  
**નાણાકીય સાધનો**  
**(ખ) ઉદ્દેશવાર વર્ગીકરણ**  
**શહેરી ગૃહનિર્માણ**

૧	૨	સને ૨૦૨૧-૨૦૨૨ નો			સને ૨૦૨૨-૨૦૨૩ નો		સને ૨૦૨૩-૨૦૨૪	
		૩	૪	૫	૬	૭	૮	૯
કાર્યક્રમ/પ્રવૃત્તિવાર વર્ગીકરણ.		હિસાબ	અંદાજ	અંદાજ	અંદાજ	અંદાજ	નો અંદાજ	(રૂપિયા લાખમાં)
૧.	અધિકારીઓનો પગાર	૧૩.૮૪	૧૮.૫૦			૩૬.૨૫		
૨.	કર્મચારીઓનો પગાર	૧૫.૨૩	૨૨.૭૧			૨૩.૪૦		
૩.	મોંઘવારી ભથ્થું	૨.૯૬	૧૨.૦૨			૨૮.૦૦		
૪.	અન્ય ભથ્થા	૦.૨૪	-			-		
૫.	તબીબી ખર્ચની ભરપાઈ	-	-			-		
૬.	તબીબી ભથ્થું	૦.૧૧	૦.૧૩		૬૧.૦૦	૧.૨૫		
૭.	રજાનું રોકડમાં રૂપાંતર	-	-			-		
૮.	ઘરભાડા ભથ્થું	૦.૬૬	૧.૫૦			૧૨.૦૦		
૯.	સ્થાનિક વળતર ભથ્થું	૦.૦૮	૦.૧૩			૦.૩૫		
૧૦.	વાહન ભથ્થું	૦.૪૦	૦.૬૫			૪.૩૦		
૧૧.	કચેરી ખર્ચ	-	-			-		
૧૩.	સહાયક ગ્રાન્ટ/ફાળા (બ) અન્ય સંસ્થાઓ	૧૦૫૮૫૭.૨૧	૭૨૨૯૬.૦૦		૧૧૦૮૬૫.૦૦	૮૩૧૮૯.૧૬		
૧૪.	વ્યાજની ચૂકવણી	૧૧૫.૦૪ (બી)	૨૦૭૬૧.૧૧ (બી)		૧૦.૭૬ (બી)	૧૮૬૧૩.૯૯ (બી)		
		<b>૧૦૫૮૯૦.૭૩</b>	<b>૭૨૩૫૧.૬૪</b>		<b>૧૧૦૮૨૬.૦૦</b>	<b>૮૩૨૯૪.૭૧</b>		
<b>સરવાળો:-</b>		<b>૨૧૫૪૩.૦૯ (બી)</b>	<b>૨૨૦૦૨.૨૧ (બી)</b>		<b>૧૭૭૬૦.૭૫ (બી)</b>	<b>૧૮૬૧૩.૯૯ (બી)</b>		

(બી) બીનમતપાત્ર



**ભાગ-૩**  
**નાણાંકીય જરૂરીયાત**  
**(૨) કાર્યક્રમ અને પ્રવૃત્તિવાર વર્ગીકરણ**  
**શહેરી ગૃહનિર્માણ**

ક્રમ	કાર્યક્રમ/પ્રવૃત્તિવાર વર્ગીકરણ.	સને ૨૦૨૧-૨૦૨૨નો			સને ૨૦૨૨-૨૦૨૩ નો સુધારેલ		(રૂપિયા લાખમાં)
		હિસાબ	સને ૨૦૨૨-૨૦૨૩ નો અંદાજ	સને ૨૦૨૨-૨૦૨૩ નો અંદાજ	અંદાજ	અંદાજ	
૧	૨	૩	૪	૫	૬	૭	
૧	૨૦૪૯- વ્યાજની ચૂકવણી	૨૧૪૨૮.૦૫ (બી)	૨૦૭૬૧.૧૧ (બી)	૧૭૭૪૯.૯૯ (બી)	૧૯૬૧૩.૯૧ (બી)		
૨	૨૨૧૬-શહેરી ગૃહનિર્માણ	૧૦૫૮૯૦.૭૦	૭૨૩૫૧.૬૪	૧૧૦૯૨૬.૦૦	૮૩૨૯૪.૧૭		
		૧૧૫,૦૪ (બી)		૧૦.૭૬ (બી)			
<b>સરવાળો:-</b>		<b>૧૦૫૮૯૦.૭૩</b>	<b>૭૨૩૫૧.૬૪</b>	<b>૧૧૦૯૨૬.૦૦</b>	<b>૮૩૨૯૪.૧૭</b>		
		<b>૨૧૫૪૩.૦૯ (બી)</b>	<b>૨૨૦૦૨.૨૧ (બી)</b>	<b>૧૭૭૬૦.૭૫ (બી)</b>	<b>૧૯૬૧૩.૯૧ (બી)</b>		

(બી) બીનમતપાત્ર

**સમજૂતિ**  
**૨૦૪૯-વ્યાજની ચૂકવણી**

**(રૂ.લાખમાં)**

૨૦૨૧-૨૦૨૨ નો હિસાબ	૨૦૨૨-૨૦૨૩ નો અંદાજ	૨૦૨૨-૨૦૨૩ નો સુધારેલ અંદાજ	૨૦૨૩-૨૦૨૪ નો અંદાજ
૨૧૪૨૮.૦૫ (બી)	૨૨૦૦૨.૨૧ (બી)	૧૭૭૬૦.૭૫ (બી)	૧૯૬૧૩.૯૧ (બી)

બી-બીનપાત્ર

આ જોગવાઈ ગાંધીધામ વિકાસ તંત્ર અને શહેરી વિકાસ/વિસ્તાર સત્તામંડળોના કર્મચારીઓના પ્રોવિડન્ટ ફંડના વ્યાજની જોગવાઈ છે. તેમજ નગરપાલિકાઓ, મ્યુનિસિપલ સ્કૂલ બોર્ડ અને મહાનગરપાલિકાઓના પ્રોવિડન્ટ ફંડના વ્યાજની જોગવાઈનો સમાવેશ થાય છે.

- (ક) નિર્દેશ અને વહીવટ.
- (ગ) ગૃહ નિર્માણ માટે નવુ માળખું અને અન્ય આનુષંગિક બાબતો
- (ર) ૧૯૭૩ ના ગુજરાત માલિકી ફ્લેટ અધિનિયમના અમલ માટે કર્મચારી વર્ગ

**(રૂ.લાખમાં)**

૨૦૨૧-૨૦૨૨ નો હિસાબ	૨૦૨૨-૨૦૨૩ નો અંદાજ	૨૦૨૨-૨૦૨૩ નો સુધારેલ અંદાજ	૨૦૨૩-૨૦૨૪ નો અંદાજ
૩૩.૨૫	૫૫.૬૪	૬૧.૦૦	૧૦૫.૫૫

ગૃહ નિર્માણ માટે નવુ માળખું અને અન્ય આનુષંગિક બાબતો માટે વિભાગમાં આ કામગીરીના મહેકમ માટે તથા ગુજરાત માલિકી ફ્લેટ્સ અધિનિયમ, ૧૯૭૩ ના અમલીકરણ માટે રજીસ્ટ્રાર, સહકારી મંડળીઓને સોંપાયેલ કામગીરીના મહેકમ માટે સને ૨૦૨૩-૨૪ના વર્ષ માટે રૂ. ૧,૦૫,૫૫,૦૦૦/- ની જોગવાઈ સૂચવવામાં આવી છે.

સરકારી મુદ્રણાલય, ભાવનગર.